☆ Precio del ejemplar
Lunes a sábados .... $ 20
Domingos ..... $ 30

LA NACION

Año C - Núm. 35.059 | 7 Secciones | Buenos Aires, domingo 25 de mayo de 1969 | 80 páginas | San Martín 344/60 - Florida 337/47 — 49-7201 y 40-4081

Celebra todo el país la efemérides patria

Tedéum y desfile militar

Una vez más el país recordará la gesta del 25 de Mayo de 1810 y a las figuras que con su acción forjaron esa hora decisiva para nuestra nacionalidad. Por tal motivo, organismos oficiales e instituciones de la más diversa índole han dispuesto la realización de ceremonias para poner de manifiesto la significación de la fecha, a 159 años.

El primer mandatario oirá —a las 8, en la residencia presidencial de Olivos— una diana de gloria. A partir de las 10 —ya en la Casa de Gobierno— ha de ser cumplimentado por autoridades civiles, militares y eclesiásticas, así como también por representantes del cuerpo diplomático. En la Catedral metropolitana —a las 11.15— participará en la ceremonia litúrgica de acción de gracias. Desde un palco erigido frente al Cabildo presenciará el desfile de efectivos militares.

Diana en Olivos

Integrantes de la charanga del Regimiento de Granaderos a Caballo General San Martín ejecutarán a las 8 —frente al chalet de la residencia presidencial, en Olivos— una diana de gloria. Tras recibir los plácemes de personal superior de la Casa Militar, el teniente general Onganía dirigirá un saludo a la tropa. Se izará, luego, la bandera y cantará la canción patria.

En la Casa Rosada

Hacia las 10 el presidente de la Nación se constituirá en su despacho de la Casa de Gobierno. En él le presentarán sus congratulaciones los colaboradores inmediatos, autoridades eclesiásticas, miembros del Poder Judicial, ministros y secretarios del Poder Ejecutivo, las autoridades militares y el jefe de la Comuna.

Media hora más tarde —en el Salón Blanco— el primer magistrado recibirá los plácemes de generales, almirantes y brigadieres en actividad, subsecretarios de secretarías, autoridades con rango de subsecretario, titulares de organismos dependientes de la Presidencia de la Nación, titulares de entes autárticos, presidentes de bancos oficiales y de la Caja Nacional de Ahorro Postal, titulares de organismos descentralizados y presidente y miembros del Tribunal de Cuentas.

En ese recinto, integrantes del cuerpo diplomático extranjero saludarán al presidente de la Nación, quien después regresará a su despacho.

Tedéum

El jefe del Estado se retirará a las 11.10 de la Casa Rosada, para dirigirse a pie —desde la explanada Rivadavia— a la Catedral. Lo acompañarán los ministros, comandantes en jefe, secretarios de Estado y otras autoridades.

A su paso, rendirán los honores de reglamento soldados del Regimiento de Granaderos a Caballo General San Martín.

Autoridades eclesiásticas recibirán —en el propileo del templo— al presidente de la República. El cardenal Caggiano comenzará —cinco minutos después de la hora citada— la celebración litúrgica de acción de gracias. Concluído el oficio, el arzobispo acompañará al teniente general Onganía hasta el atrio de la iglesia.

El desfile

El primer mandatario —juntamente con autoridades— se trasladará, en seguida, al Cabildo. Tras visitar sus salas, pasará a instalarse en un palco levantado sobre Bolívar, frente al solar histórico. Luego de cantado el Himno Nacional, desfilarán efectivos militares.

A su término, el jefe del Estado se retirará del sitio para ir a la residencia presidencial de Olivos. Lo acompañará su esposa, doña María Emilia Green Urien de Onganía, quien participará en la celebración litúrgica de acción de gracias, en la Catedral, y en el acto citado en último término.

En el Ejército

El comandante en jefe del Ejército, teniente general Lanusse, recibirá en la sede del comando el saludo de los altos jefes militares en actividad y retiro. También presentarán sus saludos los agregados militares extranjeros.

En el playón del edificio, frente al número 250 de Azopardo, se efectuará una ceremonia al izarse la enseña patria a las 9. Formarán efectivos del regimiento 1 de Infantería Patricios y grupo de artillería 1 Brigadier General Iriarte.

Comando de la Fuerza Aérea

El comandante en jefe de la Fuerza Aérea, brigadier Jorge Miguel Martínez, recibirá el saludo de los altos jefes de Aeronáutica en su despacho de la calle Juncal.

En el Museo del Cabildo

Al salir del Tedéum en la Catedral Metropolitana el primer magistrado y su comitiva se dirigirán al Museo del Cabildo y de la Revolución de Mayo donde los recibirán los miembros de la Comisión Nacional de Museos y Lugares Históricos, que preside Leonidas de Vedia, y el director delegado del Museo, doctor Rosendo E. Michans.

En la sala capitular del Cabildo el presidente de la República recibirá de manos del doctor Michans el ejemplar número uno de la edición facsimilar de las Actas Capitulares, y otros ejemplares recibirán el ministro del Interior, el secretario de Cultura y Educación, el subsecretario de Cultura y el presidente de la Comisión Nacional de Museos y Lugares Históricos.

Luego, el teniente general Onganía visitará la sala XII a la que donará una pieza de valor museológico y recorrerá los objetos y muebles adquiridos en el último año entre los que figuran dos valiosas piezas de las Misiones Jesuíticas: un sillón frailero tallado de madera policromada y dos hojas de una puerta de sagrario de madera tallada. También se exhiben, entre las nuevas adquisiciones un conjunto de vasijas de confección indígena del noroeste del país y una lámpara votiva de plata de origen español.

Actas Capitulares en facsímil

La dirección del Museo del Cabildo y de la Revolución de Mayo ha dispuesto, con el auspicio de la Subsecretaría de Cultura, la publicación de una edición facsimilar de las Actas Capitulares correspondientes a las jornadas del 22 al 25 de mayo de 1810. La edición, en dimensiones originales, comprende una tirada de 3000 ejemplares de cien páginas cada uno de los que se venderán 2700 a 600 pesos, pudiéndose adquirir únicamente una unidad por persona o institución.

Delegaciones militares

Hoy a las 8 llegarán a Retiro, procedentes de Mendoza, efectivos de la Compañía de Esquiadores de Alta Montaña Teniente Primero Ibáñez.

Acto en la fragata Sarmiento

En el buque-museo fragata Sarmiento se realizará hoy a las 6.30 una formación con motivo del 25 de Mayo. El acto será presidido por el secretario general naval, contralmirante Alberto J. Oliver.

En la Escuela de Mecánica

También habrá una formación especial en la Escuela de Mecánica. La presidirá el director, capitán de navío Jorge Aguado, y se iniciará a las 6.20.

La Prefectura

Hoy a las 9.30 se realizará en la Prefectura de Zona del Río de la Plata el acto central con el que la institución se adhiere a la fecha. La ceremonia será presidida por el prefecto nacional marítimo, contralmirante Carlos Sampietro, y hablará el prefecto mayor Néstor M. Alonso.

Levantamiento de castigos

Con motivo del aniversario patrio los comandantes en jefe de las Fuerzas Armadas han dispuesto el levantamiento de los castigos impuestos por faltas leves.

Retreta del Desierto

Ayer a las 20, en la plaza de la República, se realizó la cere-

(Cont. en la 10a. pág., 1a. col.)

No irá a Lima el gobernador Rockefeller

WASHINGTON, 24 (AP). — Las relaciones peruano-norteamericanas se aproximaron hoy a su punto más crítico al anunciar oficialmente el Departamento de Estado que Nelson Rockefeller no visitará Lima durante su gira latinoamericana y que se ha decidido retirar del Perú las misiones militares de asesoramiento norteamericanas.

El anuncio estuvo a cargo de Carl Barch, vocero del Departamento de Estado, en una conferencia de prensa, desusada por ser día sábado.

Funcionarios norteamericanos han llegado a la conclusión de que, en vista de los nuevos sucesos, la ruptura de las relaciones diplomáticas con el Perú puede ser sólo cuestión de tiempo.

El nuevo episodio se produce en momentos en que Rockefeller se apresta a cumplir la segunda parte de su misión que incluía el Perú. La segunda gira, que se iniciará el martes en Colombia, concluirá a principios de junio en Venezuela.

La declaración de Barch culminó la nueva serie de dificultades que tienen su origen en la expropiación de la International Petroleum Company.

La negativa a recibir a Rockefeller fue la respuesta a la decisión de los Estados Unidos de suspender sus ventas de armamento al Perú.

"No existen las condiciones esenciales de dignidad nacional que permitan recibir al señor Rockefeller y conversar con él", ha dicho el canciller Edgardo Mercado.

Barch expresó que por el momento no se prevé una ruptura de relaciones diplomáticas, pero el empleo de la expresión "por el momento" subrayó de todos modos lo delicado del estado de esas relaciones.

"El Departamento de Estado deplora profundamente la decisión del gobierno peruano confirmando que no recibirá la visita del gobernador Rockefeller y que requerirá el retiro de nuestras misiones militares", dijo Barch.

En un visible esfuerzo por poner a mal tiempo buena cara, agregó que el gobierno norteamericano "intenta aún la búsqueda de soluciones prácticas a los

(Cont. en la 2a. pág., 5a. col.)

La astronave Apolo descenderá mañana

(Radiofoto de AP para LA NACION)

Un helicóptero se aproxima a una réplica de la Apolo 10 durante un simulacro de recuperación de la cápsula espacial que descenderá en el océano Pacífico el lunes, a su regreso del vuelo a la Luna

CENTRO ESPACIAL, Houston, 24 (AP). — Después de cumplir 31 órbitas en torno de la Luna los astronautas de la Apolo 10 encendieron durante dos minutos y 44 segundos sus motores para aumentar la velocidad de 5800 a 9300 kilómetros por hora, con lo que escaparon de la atracción del satélite, para emprender el viaje de 400.000 kilómetros de regreso a la Tierra. En esa forma ha terminado la segunda visita del hombre a las proximidades de la Luna, cuyo suelo, todavía misterioso a pesar de haber sido observado ahora desde sólo 15.000 metros de distancia, habrán de pisar en julio los tripulantes de la Apolo 11.

Los astronautas Thomas Stafford, Eugene Cernan y John Young cumplieron en forma impecable todas las maniobras para separarse de la gravitación lunar. Luego enfocaron las cámaras de televisión para mostrar cómo se empequeñecía el satélite visiblemente al aumentar la distancia, y posteriormente se entregaron a un prolongado descanso para recuperar las energías gastadas en una vigilia de más de 24 horas.

Cuando se encendieron los motores la cápsula espacial se hallaba cumpliendo su última órbita detrás de la Luna, por lo que durante nueve interminables minutos no hubo en la Tierra señal alguna de los astronautas. Pero todo volvió a la calma cuando la nave reapareció, ya con los motores encendidos, viajando hacia la Tierra, adonde llegará el lunes a las 12.53, momento en que caerá en el Pacífico, al sudeste de Pago Pago.

Culmina la prueba

HOUSTON, 24 (R.). — Thomas Stafford, Eugene Cernan y John Young emprendieron hoy el regreso a "la buena Tierra" después de las épicas experiencias vividas durante 61 horas y 40 minutos en torno de la Luna.

Durante ese crucial período abatieron la última barrera que faltaba para que el hombre intente el descenso en el suelo selenita, y ahora ha quedado allanado el camino para la misión de la Apolo 11, culminación del gigantesco esfuerzo científico e industrial encarado por los Estados Unidos para conquistar el satélite natural de la Tierra.

La tripulación de la Apolo 10 salió de la órbita lunar en las primeras horas de esta mañana, valiéndose para ello del encendido del motor principal del módulo de servicio, que de nuevo funcionó perfectamente, colocando a la cosmonave en el corredor que por gravedad la llevará a la Tierra.

La velocidad de la cápsula al encaminarse de regreso al planeta, de donde saliera el domingo último, era de 1800 metros por segundo.

Poco después de una hora de

(Cont. en la 2a. pág., 1a. col.)

(Radiofoto de AP para LA NACION)

El astronauta Eugene Cernan en la cabina de la Apolo 10, durante una transmisión de TV en el viaje de retorno a la Tierra

Transcurrió en calma la jornada de ayer

Una jornada de calma fue la de ayer en esta ciudad. No se registraron disturbios —que el viernes provocaron el incendio de tres automóviles, un herido grave y numerosos destrozos— y el jefe de Policía dispuso la libertad de todos aquellos detenidos, en relación con los sucesos del ámbito universitario, salvo la de quienes estén sometidos a juez competente o hayan apelado la sanción impuesta por el jefe de Policía.

Tampoco en el interior se produjeron incidentes. En Rosario ayer fue un día de normal actividad y en Córdoba, si bien quedan vestigios de las revueltas que se produjeron en un amplio sector entre la noche del viernes y la madrugada del sábado, la ciudad presentó un estado de tranquilidad. En Santa Fe, no se registró anormalidad y en Paraná una nutrida manifestación en homenaje por los estudiantes muertos recorrió anoche las arterias céntricas sin que se produjera ninguna clase de disturbios. En Tucumán también se notó calma, aunque existe la tensión, y una situación parecida hubo en la ciudad de Corrientes. En La Plata la nota significativa fue la presencia de estudiantes rosarinos quienes —según expresaron— fueron a informar a los estudiantes platenses cómo se produjeron los hechos que son de público conocimiento.

Los sucesos de Córdoba

CORDOBA. — Un estudiante herido de bala y varios lesionados o contusos, incluyendo a guardianes del orden, fue el saldo de las incidencias desarrolladas en el sector estudiantil del barrio del Hospital Nacional de Clínicas, desde las 20 del viernes.

La "toma" del barrio por los estudiantes se materializó al principio en alrededor de cuatro manzanas próximas al hospital, donde los revoltosos hostigaban a los policías desde los techos al amparo de la obscuridad que había provocado dejando fuera de servicio distintos elementos del alumbrado público.

A medida que pasaban los minutos, el sector prácticamente copado por los estudiantes se agrandaba, llegando a las 20 manzanas. Y a pesar de las abundantes andanadas de gases lacrimógenos, los policías provinciales y federales que cooperaban en la represión debían mantenerse en el perímetro de la zona ocupada, porque cada tentativa de incursión por el interior ocasionaba verdaderas andanadas de piedras, botellas, cócteles molotoff, hierros, y todo tipo de material contundente.

Por otra parte, los intentos de movilización policial eran dificultados en gran medida por las barricadas que habían formado los estudiantes con escombros, maderas arrancadas de las obras en construcción, y todo otro elemento útil para esos fines. Además, en numerosos lugares del sector brillaban esporádicamente fogatas encendidas por los revoltosos para amenguar los efectos de los gases lacrimógenos.

Una de las principales dificultades con que tropezó la policía fue precisamente la obscuridad, a la que no logró vencer ni con el uso de bengalas, ni con algunos reflectores con los que se intentó establecer la ubicación de los estudiantes sobre los techos de los edificios. También se recurrió, pero con escaso éxito, a la utilización de las largas escaleras mecánicas de la división bomberos.

El tránsito de vehículos por la habitualmente muy transitada avenida Colón que atraviesa la zona, fue interrumpido no sólo por la policía, sino también por las insospechables sorpresas que aparecían en cualquier momento sobre el pavimento haciendo peligroso el paso. Y después, poco a poco, a medida que la "ocupación" se hacía más intensa, se hizo muy difícil el tránsito por otras arterias importantes.

Estudiante herido de bala

Los acontecimientos se desarrollaban pausadamente, sin mayores alternativas, porque los policías se limitaban a arrojar granadas de gases, manteniéndose alejados del impacto de los proyectiles de mano arrojados por los estudiantes. De vez en cuando sonaban algunos disparos de armas de fuego, lo que no dejaba de causar general preocupación.

De pronto, cerca de la medianoche, corrió la noticia. Un estudiante había resultado gravemente herido de bala. Efectivamente, el estudiante secundario Héctor Crusta, de 18 años, domiciliado en Tucumán 2234, se encontraba con otros jóvenes trepado a una azotea de calle 9 de Julio y Pasaje Clínicas, cuando fue alcanzado por una bala, al parecer calibre 45. Inmediatamente fue auxiliado, y poco más tarde, alrededor de las 2 de la madrugada, era intervenido quirúrgicamente, para extraerle el proyectil en el Hospital Municipal de Urgencia. La dirección del nosocomio suministró ayer el siguiente parte médico: "El paciente Héctor

(Cont. en la 14a. pág., 1a. col.)

Más información sobre los disturbios universitarios, páginas 12 y 24

Trataría Hanoi el plan de paz de Nixon

PARIS, 24 (R). — Hanoi considera que hay puntos de coincidencia entre el plan de paz propuesto por el presidente Nixon y el programa de diez puntos presentado por el Vietcong.

Al hablar con los periodistas en el aeropuerto de París antes de partir hacia Hanoi, Xuan Thuy, jefe de la delegación norvietnamita a las conversaciones de paz de París, manifestó hoy que "entre los diez puntos del plan del Frente de Liberación Nacional y los ocho puntos de Nixon se observan coincidencias que podrían ser motivo de discusión ulterior".

Declinó definir dichos puntos, y agregó: "Por otra parte, opinamos que también existen diferencias fundamentales. Por ejemplo, los Estados Unidos deben retirar todas sus tropas y las fuerzas extranjeras que luchan junto a ellas sin plantear condiciones". Agregó que el retiro de fuerzas vietnamesas de Vietnam del Sur constituye un problema interno puramente vietnamés "Los Estados Unidos abogan por el retiro mutuo de tropas. El presidente Nixon ha querido confundir el problema —afirmó— del agresor que llega del otro lado del Pacífico con el de atacado defendiéndose en su propio territorio".

Declaró a los periodistas que permanecerá en Hanoi algún tiempo y que el viaje, primero que hace a su patria desde que llegara hace más de un año, es de rutina.

Declaraciones de Van Thieu

SAIGON, 24 (R). — El ejército sudvietnamés es apresuradamente modernizado para asumir una mayor proporción de la lucha contra los comunistas y aliviar así la presión que actualmente soportan los norteamericanos, manifestó el presidente Nguyen Van Thieu.

"Los Estados Unidos pueden soportar el darnos ayuda para continuar la lucha por la libertad, a condición de que sus bajas en la guerra disminuyan", afirmó el presidente ante una reunión de más de 200 importantes funcionarios gubernamentales

"Debemos asumir más responsabilidad en la línea del frente y reducir así los sacrificios que hace el pueblo norteamericano", añadió.

Thieu indicó asimismo que Vietnam del Sur está dispuesto a aceptar una fórmula de paz a condición de "que no deje a este país caer en manos de los comunistas".

En su pronunciamiento, Thieu enunció el desarrollo de las fuerzas armadas como uno de los principales objetivos de su gobierno, junto con la reforma agraria, mejor administración rural y progreso en los programas de pacificación y reconstrucción.

Por otro lado, Radio Saigón indicó hoy que Thieu suscribió un decreto por el que se concede amnistía o reducción en las penas de prisión a 417 prisioneros, con motivo del aniversario del natalicio de Buda, que se celebrará el 30 de mayo.

Una tregua

Vietnam del Sur y los Estados Unidos han anunciado que observarán una tregua de 24 horas con motivo del aniversario del natalicio de Buda, pero hasta el momento no se sabe qué actitud adoptará al respecto el Vietcong o los norvietnameses.

Thieu presidirá mañana la convención inaugural de la alianza gobernante, denomina-

(Cont. en la 2a. pág., 4a. col.)

Ataque israelí contra Jordania

AMMAN, Jordania, 24 (AP) — Tanques y unidades de artillería de Israel abrieron hoy fuego contra tropas jordanas en Kasr El Yehud, localidad situada a ocho kilómetros al norte del Mar Muerto, lugar tradicional del bautismo de Cristo, informó un vocero militar jordano.

Una posición de artillería israelí fue silenciada en el tiroteo que se entabló durante 36 minutos al responder soldados jordanos a los disparos. Un tanque israelí fue alcanzado y pudo verse como era presa de las llamas, agregó el portavoz. Señaló que no hubo bajas jordanas.

Con anterioridad, un vocero israelí había declarado que fuerzas del estado de Israel y Jordania habían intercambiado disparos en el lugar en torno de una iglesia donde el cónsul general de Etiopía asistía a un funeral. El portavoz israelí declaró que la acción se registró mientras "muchos civiles" seguían el oficio fúnebre. El vocero israelí tampoco informó sobre bajas.

Concentración de tropas

EL CAIRO, 24 (Reuter). — El semanario cairota "Akhbar Al Yom" dice en su entrega de la fecha que en las últimas 24 horas se han realizado sospechosos desplazamientos militares israelíes para concentrar fuerzas en las inmediaciones del paso de Metla, en la península de Sinaí. El área del Canal de Suez está en estado de alerta total, señala el semanario.

Entretanto, el oficioso diario Al Ahram informa que fueron vistos aviones israelíes que sobrevolaban el Mar Rojo los días jueves y viernes pasados, aparentemente en busca del piloto de una máquina israelí derribada.

El presunto atentado

COPENHAGUE, 23 (Reuter). — Una muchacha jordana y un

(Cont. en la 2a. pág., 5a. col.)

En otras columnas

Editoriales
Lecciones de historia.
El regreso a un orden legal.
Intercambio con Perú.
Créditos oportunos.
Los abogados jóvenes.
Pág. 8

Generador
La Cía. Italo Argentina de Electricidad inauguró su turbogenerador 6 Pág. 7

Muestra
Fue inaugurada la 46a. Exposición de Fomento de Aves, Conejos y Canarios Flauta. Pág. 11

Deuda
Durante su estada en la Capital Federal, el gobernador de Salta soñó al presidente de la Nación la necesidad de que sea refinanciada la deuda provincial. Pág. 4, 2a. Secc.

Blaiberg
Un grupo de cardiocirujanos, enfermeras y familiares agasajó en Ciudad del Cabo al dentista Philip Blaiberg, que cumplió 60 años de edad y ya hace 16 meses que vive con un trasplante cardíaco. Pág. 7

Título
Bob Foster superó por knok-out a Andy Kendall y retuvo el título mundial de los semipesados. Pág. 20

Primera B
Al empatar Excursionistas con Dock Sud en un gol, San Telmo es el único líder en el campeonato de Clasificación de Primera B.
1a. Pág., 2a. Secc.

Solución
Quedó solucionada la situación planteada en el Colegio Nacional de Formosa al dejarse sin efecto la contribución que se había solicitado a los alumnos.
Pág. 4, 2a. Secc.

Rugby
En el match adelantado del campeonato de rugby de primera división C.A.S.I. venció a Los Matreros por 14 a 3. Pág. 19

Indice

1a. sección

	Págs.
Actualidad local en pocas líneas	10
Bellas artes	8
Cartas de lectores	8
Conferencias	7
Culto católico	8
Culturales	8
Deportes	19 y 20
Editoriales	8
Entidades varias	15
Notas sociales	9
Policía	12
Turf	16 a 18
Avisos fúnebres	14

2a. sección

	Págs.
Columnas de la juventud	20
Criptograma literario	19
Deportes	1 a 3
Entre sonrisa y sonrisa	20
Entretenimientos	19
Movimiento marítimo	18
Provincias	4
Avisos agrupados	2 y 3
" clasificados	5 a 12
" de remates	13 a 19

3a. sección

Cine, teatro y música	8 a 12
Economía y finanzas	2 a 6
Farmacias de turno	6
Movimiento de aviones	6
Radiofonía	6
Televisión	12

Secciones en huecograbado

4a. sección
Ensayos - Poesías - Narraciones
Bellas Artes - Bibliografía
Temas de hoy - Temas de ayer

5a. y 6a. secciones
La vida de hoy en imágenes
Cine - Teatro - Televisión
Modas

7a. sección
Turismo

EL TIEMPO

Pronóstico del Serv. Met. Nac.

HOY: Nubosidad variable. Algo inestable y leve ascenso de temperatura. Vientos suaves del Nordeste. Máxima y mínima: alrededor de 18 y 12 grados, respectivamente. Otras informaciones en la pág. 10

Sol: Sale 6.48; pónese, 16.54
Luna: Sale 13.17; pónese, 0.9

Ayer: Temp. máx., 17,3, a las 11.45; mín., 11,1, a las 6.55

Descenso de la Apolo

(Cont. de la 1a. pág., 5a. col.)

haberse producido el encendido del motor la cápsula se hallaba ya a unos 6700 kilómetros de la Luna, a la que los astronautas se habían acercado como jamás lo hiciera antes un ser humano.

Momentos de ansiedad

En las horas finales de la permanencia en órbita lunar se vivieron algunos momentos de ansiedad debido a que dos de las tres células de combustible de la nave espacial dieron indicios de recalentamiento.

Sin embargo, las tres fueron empleadas para accionar el motor principal e iniciar el regreso a la Tierra y, según los supervisores, las tres funcionaron satisfactoriamente.

La Apolo 10 empleará unas 54 horas para llegar a la Tierra y posarse el lunes en el océano Pacífico, cerca de la isla de Samoa, 192 horas después del despegue desde Cabo Kennedy.

Los funcionarios de la NASA se abstienen por el momento de calificar como perfecta la misión debido a una serie de dificultades y fallas mneores que empañaron el desarrollo en general satisfactorio de la compleja misión.

Los técnicos e ingenieros han comenzado ya el detenido análisis de los altibajos del vuelo, con el fin de comprobar si se imponen algunas modificaciones en la misión culminante del programa, que en principio debe iniciarse el 16 de julio.

Pero a pesar de las deficiencias ocasionales advertidas en el vuelo actual, los funcionarios destacaron que el conjunto formado por la cabina de pilotaje, el módulo de comando y el vehículo explorador lunar (LEM), fue diseñado y construído para que todas las funciones, o al menos la gran mayoría de ellas, pudiesen ser efectuadas por uno, dos y hasta tres equipos o sistemas diferentes, para lograr el máximo de seguridad.

La prueba a que fue sometido el módulo explorador fue la primera efectuada en el medio ambiente para el cual fue diseñado y su funcionamiento fue ampliamente satisfactorio, según se desprende de los primeros análisis. El LEM había sido ensayado hace dos meses en órbita terrestre.

Se estima que las fotografías tomadas por Stafford y Cernan a 15.000 metros de la Luna proporcionarán las imágenes más detalladas y nítidas de la topografía selenita que jamás hayan sido obtenidas, y permitirán a los astronautas de la Apolo 11 tener una idea más precisa de cómo es el lugar en que intentarán alunizar en julio.

Después que se restablecieron las comunicaciones con la Tierra esta mañana, Stafford informó a Houston: "El funcionamiento de este motor es absolutamente maravilloso y ahora estamos teniendo una vista fantástica de la Luna".

Colores cambiantes

Un poco después, Stafford indicó que por primera vez podía ver finalmente la Luna llena por su ventanilla. Hasta ese momento y por la cercanía a que se hallaban, sólo podían ver fracciones de ella. Durante el proceso de aproximación al satélite, los astronautas iban de espaldas en la cápsula de manera que no pudieron verla.

La nave siguió alejándose y Stafford informó que el color de la Luna estaba cambiando a otro más blanquecino, al menos en la zona de los mares. Como lo había venido haciendo durante las anteriores emisiones de televisión, Stafford describió los colores de la Luna y después preguntó si los que en la Tierra estaban viendo en las pantallas de sus televisores coincidían con los que él observaba. Los supervisores del vuelo le informaron que los colores correspondían exactamente a los que el astronauta les iba describiendo.

Las voces de los astronautas se escucharon claras y nítidas y no evidenciaban signos de fatiga o tensión, lo que habría sido por otra parte natural después de las dos jornadas vividas en torno de la Luna.

La maniobra para el regreso

Instantes antes los controles de Houston les habían manifestado:

"Tienen el visto bueno para el TEI (Trans Earth Injection)", lo que significa autorización para el encendido del motor. Stafford respondió: "OK, nos veremos en el camino de vuelta".

Un funcionario espacial informó luego: "En el momento en que la cápsula entraba en el cono de sombra de la Luna, todos los sistemas parecían estar trabajando bien". Agregó que las tres células de combustible que lleva la Apolo conectadas a sus sistemas, estaban trabajando perfectamente.

Previamente una de esas células, que generan electricidad, había dado muestras de estar recalentada.

Los funcionarios espaciales indicaron que, de todas maneras, sólo habría hecho falta una célula de combustible para el funcionamiento del motor principal. Además, la astronave cuenta con baterías de emergencia para ser utilizadas en caso de que se produzca una falla temporaria en las células de combustible.

El encendido del motor, efectuado mientras los astronautas se hallaban incomunicados con la Tierra, se prolongó dos minutos y 44 segundos, a las 10.26 GMT. En caso de haber fallado ese encendido, los astronautas podrían haber intentado otro, algunas órbitas más tarde.

Si el motor principal del módulo de servicio no hubiese llegado a responder, los astronautas habrían quedado para siempre prisioneros de la gravedad lunar, pereciendo al cabo de lenta agonía al agotárseles las reservas de oxígeno, en un lapso de cinco o seis días.

Velocidad

HOUSTON, EE. UU., 24 (AFP). — Ciento cincuenta horas después de su lanzamiento a las 22.49 GMT la Apolo 10 proseguía su camino de regreso y se hallaba a 342.200 Km. de nuestro planeta.

Por efecto de la atracción terrestre, su velocidad seguía aumentando: en dos horas pasó de 5301 a 5371 km. por hora.

Ataque israelí

(Cont. de la 1a. pág., 8a. col.)

iraqués a quienes se acusa de tramar un atentado contra el ex primer ministro israelí, David Ben Gurión, en Sud América, deberán permanecer bajo vigilanc a en esta ciudad, según dictaminó el superior tribunal de Dinamarca.

La muchacha jordana ha sido identificada extraoficialmente como Muna Oudi, de 24 años de edad, y el iraqués sólo se sabe que se trataría de un individuo llamado Razak, de veinte años de edad. También está involucrado en el presunto complot un sueco de nombre Rolf Erik Albert Svensson, de entre 25 y 30 años.

Según diarios locales, el trío pensaba viajar en avión a Río de Janeiro para asesinar a Ben Gurión, quien realiza una gira por América latina. La policía ha confirmado que los puntos esenciales de la versión son correctos. Por otra parte, se estima que los árabes serían miembros del Frente Popular para la Liberación de Palestina.

Cruzada

Por Luis J. Medrano

Habría lucha armada en Haití

SANTO DOMINGO, 24 (Reuter). — Se estaría luchando en el sector septentrional de Haití, al haber intensificado opositores al presidente François Duvalier su campaña para derrocarlo, según consignan versiones no confirmadas llegadas hoy a esta ciudad.

El ejército dominicano anunció que está dispuesto a enviar efectivos adicionales a la zona fronteriza si se notan indicios de que la lucha pudiera afectar al territorio dominicano de la isla.

Fuentes informadas señalaron en esta capital que el gobierno haitiano ha despachado tropas a la zona montañosa septentrional de la diminuta república para aplastar el levantamiento armado. No se tienen indicios fehacientes sobre la magnitud de la presunta lucha.

Las informaciones consignan, por otra parte, que Duvalier está realmente enfermo y que destacadas personalidades de su régimen, incluyendo algunos militares, están conspirando para derrocarlo.

Versiones procedentes de Puerto Príncipe—la Capital—señalan que muchas personas han sido detenidas, acusadas de estar implicadas en una confabulación comunista.

Toque de queda

SANTO DOMINGO, 24 (AFP) — Fuentes generalmente bien informadas de la situación en Haití dijeron ayer que el gobierno del presidente vitalicio François Duvalier ha impuesto una virtual queda en toda la nación y ha ordenado una estricta vigilancia para controlar cualquier movimiento opositor.

Se supo que anoche fueron emplazados tanques de guerra en los alrededores del palacio presidencial en Puerto Príncipe, residencia del doctor Duvalier.

Se informó también que Max Dominique, ex coronel del ejército y yerno de Duvalier, ha pedido a éste que comunique a sus colaboradores su deseo de que le suceda en el poder. En las esferas políticas haitianas, según se afirma, ha surgido una sorda pugna por el poder a la caída o muerte del mandatario. Entre los probables candidatos de Duvalier para sucederlo se menciona frecuentemente, aunque en secreto, a Arthur Bonhome, su embajador en Washington.

Desmentida

WASHINGTON, 24 (Reuter). — Arthur Bonhome, embajador haitiano en esta capital, desmintió las informaciones según las cuales se habría producido un levantamiento armado contra el presidente de su país, François Duvalier.

"Es una burda mentira", declaró en una conversación telefónica.

Precisó el diplomático que hoy mismo había conversado con Duvalier, quien le había afirmado que la situación era de absoluta calma en Puerto Príncipe.

La cuestión de límites en el Plata

MONTEVIDEO, 24 (AFP). — Las deliberaciones oficiales argentino-uruguayas sobre los límites del Río de la Plata, suspendidas por Uruguay en enero último, serán reanudadas a muy breve plazo, se confirmó aquí en fuentes parlamentarias.

Según dichas fuentes, los nuevos contactos, a efectuarse en el "Grupo de Trabajo Río de la Plata", integrado por representantes de las cancillerías de ambos países, constituyen el "primer síntoma concreto del advenimiento hacia una solución definitiva".

Pese a que la Cancillería uruguaya aún guarda el más absoluto silencio al respecto, se indicó en las mismas fuentes que los contactos preliminares mantenidos en forma reservada estuvieron a cargo de Aldo Ciasullo, jefe de la delegación uruguaya al grupo de trabajo mixto, y de los diplomáticos argentinos Guillermo de la Plaza y Enrique Peltzer.

Hanoi

(Cont. de la 1a. pág., 8a. col.)

da Frente Nacional Demócrata, formado por seis de los principales partidos políticos.

Un portavoz del Partido Revolucionario Dai Viet (Gran Vietnam), uno de los seis grupos integrantes de la alianza, señaló hoy que la nueva coalición ha sido creada para estructurar la lucha política contra los comunistas.

La guerra

SAIGON, 24 (R). — Por lo menos 380 norvietnameses y vietcongs perecieron durante las últimas 24 horas en dos grandes batallas y una serie de encuentros menores que tuvieron lugar en todo Vietnam del Sur.

Informó un vocero militar que los dos grandes combates se libraron en las mesetas centrales y cerca de An Loc, 80 kilómetros al norte de Saigón.

En el mismo lapso, superfortalezas B-52 arrojaron miles de toneladas de bombas en diez misiones contra concentraciones vietcong y norvietnamesas e instalaciones militares en las provincias de Tayninh, Kontum y Long Khanh.

Por su parte, los vietcong y norteños lanzaron veintiocho ataques contra dispositivos survietnamitas y norteamericaons, once de los cuales fueron considerados importantes por el comando de la Unión.

Perú

(Cont. de la 1a. pág., 4a. col.)

problemas existentes de buena fe y con buena voluntad".

En un libro blanco de unas 800 palabras emitido juntamente con la declaración de Barch, el Departamento de Estado dijo que la enmienda Pelly dejaba pocas alternativas a la suspensión de la venta de armas.

Esa previsión legal establece que no se podrán vender elementos de defensa a ningún país que capture barcos pesqueros norteamericanos más allá de las 12 millas de sus costas. El Perú sostiene que su soberanía marítima se extiende hasta las 200 millas.

Las ventas militares al Perú, en su mayor parte a crédito, han tenido un promedio de unos 2.400.000 dólares por año. Aun cuando se habían suspendido desde febrero pasado, la cuestión se sensibilizó hace dos semanas al tomar estado público esa situación.

Unos 50 oficiales y 120 dependientes forman las misiones militares norteamericanas en ese país.

En adición a la venta de armas los Estados Unidos han estado suministrándole otra asistencia sin cargo, que se evalúa en varios millones de dólares.

Barch añadió que esta asistencia no se había suspendido pero que con el retiro de las misiones el programa militar tendrá que ser revisto. Ello dejó la puerta abierta a la posibilidad de que esas donaciones militares queden fuera del examen que se haga de la cuestión. Señaló también que se continuará permitiendo las compras peruanas de armas de carácter comercial y que la comisión militar de compras que el Perú tiene en esta capital no será afectada por las medidas anunciadas hoy.

Las diferencias entre los dos países se ahondaron por la ausencia de una solución al problema básico, la compensación reclamada por al expropiación de la empresa petrolera.

Cálculo para el descenso

CENTRO ESPACIAL, Houston, 24 (AFP). — A raíz de la propulsión que ha colocado a la Apolo 10 en una trayectoria transterrestre, la NASA está en condiciones de calcular la hora exacta en que la nave espacial llegará al principio de la tarde del lunes al océano Pacífico.

Será a las 12.51. locales (16.51 GMT) y no a las 12.54. locales (16.54 GMT), como estaba previsto al momento del lanzamiento de la Apolo 10, cuando la astronave, dirigida por Thomas Stafford, descienda en las aguas del Pacífico, a unos 640 kilómetros al este de Pago-Pago, en la isla de Tutuila, archipiélago de Samoa.

¿Lo recuerda?

1.—"La milicia literaria", de Héctor P. Agosti, en la 4a. sección de la fecha, nos informa la índole de la labor realizada por el autor durante un cuarto de siglo. Un trabajo publicado por Agosti en 1965 condensaba el texto de seis conferencias que pronunció en la Facultad de Filosofía y Letras en mayo y junio de 1964. ¿Recuerda Ud. el nombre del libro?

2.— En la misma sección, "Libros recientes" ofrece el comentario de la obra de Mariano A. Pelliza "La cuestión del Estrecho de Magallanes". Su nombre nos recuerda el viaje por nuestras costas del famoso navegante y su odisea al llegar a Puerto San Julián. Allí se produjo el motín encabezado por Cartagena y otros capitanes que se negaban a seguir en la costa americana. ¿Conoce cómo lo resolvió Magallanes?

3.— "Corrientes, los paisajes de llanura", en la sección 7a. de hoy, dedicada al turismo, nos trae a la memoria la ciudad de Paso de los Libres, lugar donde se halla el panteón que guarda los restos del naturalista francés Amado Bonpland, quien, como es sabido, llegó al país a instancias de Rivadavia. Fundó aquí un establecimiento agrícola autorizado y protegido por un gobernador argentino. ¿Conoce el hecho?

4.— El Gran Premio 25 de Mayo se correrá hoy en el hipódromo de San Isidro ¿Recuerda quien fue el ganador el año último?

Si Ud. no recuerda cuáles son las respuestas correctas a las preguntas que anteceden, véalas en la página 10, 5a. columna.

GZ
COMPRE y VENDA
CON
GIMENEZ ZAPIOLA
FLORIDA 239 - Buenos Aires - T.E. 46-5661
RIVADAVIA 2393 - Mar del Plata - T.E. 2-2965

BUSCO ALQUILAR
LOCAL PARA INDUSTRIA
Superficie aproximada: 4.000 a 5.000 m2. Zona Industrial Sud Capital Federal, preferiblemente con fuerza motriz, gas, teléfonos, oficinas. Cartas a:
POSTE RESTANTE - CORREO CENTRAL
L. E. 7.739.359

ANTIGÜEDADES - OBRAS DE ARTE
Nos hemos especializado en la pintura del Siglo XIX y nos interesa adquirir a su justo valor actual y sin demora los cuadros que Ud. pueda ofrecernos:
PINTURA ITALIANA - ANTIGUA Y 800
Irolli - Michetti - Mancini - Delleani, etc.
ESPAÑOLA
Sorolla - Zuloaga - Salinas - S. Barbudo - Casas - Cusachs, etc.
FRANCESA - IMPRESIONISTAS Y PEQUEÑOS MAESTROS
Lepine - Loiseau - Boudin - Galien Lalou - Cortes - Loir, etc.
AGENTES PARA SUDAMERICA DE CHRISTIE, MANSON & WOODS
8 King Street, St. James's, London, S.W.1.
Studio
Libertad 1260 - Tel. 41-1616 y 42-2046
PRESCO PUBLICIDAD

con sólo
$740.000
¡INCREIBLE!
MUDESE Y ESCRITURE HOY!
INCLUIMOS GASTOS ESCRITURA EN CUOTAS POSTERIORES
FACILIDADES BANCO 120 MESES
NO HAY OTROS GASTOS
AZCUENAGA 1541
entre French y Peña
2 y 3 DORM. c/dep. de serv.
CATEGORIA
OPCION COCHERA
VISITAR TODOS LOS DIAS
RAYLE S.A. • Carlos Pellegrini 739 4º P. Tel. 392-2777/7273/4380

BARATO EN "CASA RUD"
1er Supermercado Sanitarios - Revest. y Art. del Hogar
DIAZ VELEZ 4329 BUENOS AIRES

Estufa Volcán 3.000 cal.	$ 4.000	Pantalla 1.500 cal. ...	$ 1.500
TV "23", Extrachato ..	„ 43.000	Pantalla 3.000 cal. ...	„ 2.300
Estufa a kerosene ...	„ 4.500	Calefón 10 lts.	„ 13.500
Cocina 3 horn., horno y parrilla	„ 10.400	Purif Spar 0,60 cm. ...	„ 22.050
Heladera de 8' Philips	„ 50.000	Ext. South Bend, 20 cm.	„ 7.920
Estufa eléctrica	„ 2.000	Revest. veneciano m2. .	„ 600
Estufa garrafera 10 kg.	„ 4.800	Bañera de 1,50, 1ª HF	„ 12.500
Mesada acero 1 m. completa	„ 12.800	Mueble Chyc 1,20 m.	„ 13.500
Ventilador Power Two 40 cm. 16", 3 veloc.	„ 7.100	Cortina americana m2.	„ 1.400
Mampara 154x150	„ 28.000	Multifás c/bronc. 1ª ..	„ 16.000
Lavarropas semiautomático, 4½ kg.	„ 12.000	Encerradora chat. con aspiradora	„ 9.900
		Bañera 5", color, 1ª .	„ 14.000
		Garrafa 10 kgs.	„ 1.200

Simplex - Power Two - Domec Chyc - Volcán - Yelmo
Rheem - Orbis - Eskabe - Azulejos San Lorenzo - Ferrum

EXCURSIONES
TARIFAS OFICIALES
A TUCUMAN, CATAMARCA, SALTA, JUJUY y BOLIVIA
AUSPICIADAS POR DIRECCIONES DE TURISMO DE LAS PROVINCIAS DE TUCUMAN Y CATAMARCA
Servicios de primerísima categoría
MAGNIFICOS HOTELES CON PENSION COMPLETA
Informes y Reservas en Buenos Aires, en:
HOTELES ASOCIADOS - Corrientes 315
Casa de Tucumán: Av. Roque Sáenz Peña 560
Casa de Catamarca: Av. Callao 169

VISITADOR MEDICO
Laboratorio Farmacéutico Internacional
en fuerte etapa de expansión seleccionará en tiempo breve:
HOMBRES JOVENES
para aumentar sus equipos de propaganda a profesionales en Cap. Federal y zonas suburbanas
REQUIERE: SEÑORES entre 22 y 30 años, con o sin experiencia. Estudios secundarios completos. Buena presencia. Referencias, y agilidad mental rápida.
OFRECE: Sueldo mensual, comisiones, viáticos y premios diversos.
Enviar carta manuscrita con datos personales completos, actuación anterior, etc. Estudios, referencias, foto actual y teléfono para ser citado a:
Sr. J.A.V.
C. I. Nº 942.196 — Poste Restante — Correo Central
(ASEGURAMOS MANTENER ABSOLUTA RESERVA)

que vacaciones de invierno!
Asunción del Paraguay y Cataratas del Iguazú
Fabuloso crucero por el Paraná, viviendo 10 días encantados en la motonave Ciudad de Formosa. Estada a bordo que incluye comidas y entretenimientos en un clima de fiesta-fiesta, a todo confort.
Con el prestigio de YBARRA, sinónimo de cruceros.
Excursiones optativas a las cataratas del Iguazú, Lago Ipacaraí, Caacupé y San Bernardino.
organización velox
TODO POR $2.950 MENSUALES (INTERESES INCLUIDOS) SIN ANTICIPO
SALIDAS: 8 y 18 de Julio 1969.
PRECIOS ESPECIALES PARA GRUPOS
MONEDA PARAGUAYA: CONSULTE PRECIOS EN EL DTO. CAMBIOS
San Martín 298 esq. Sarmiento Capital Tel.: 49-4543/5989/1923

"VIAJE DE LA MANO"
EUROPA - MEXICO - USA - VUELTAS AL MUNDO - MARES DEL SUR
En Avión o en Barco
Con TRADE TRAVEL COMPANY
Una garantía en viajes
MEXICO - USA Salidas con AVIANCA
Individuales y en comitiva todos los meses
EXTRAORDINARIOS PROGRAMAS INCLUYENDO:
México - Acapulco - Nueva York - Washington Miami - Cruceros en el Mar Caribe: Opcionales a Los Angeles - Las Vegas - San Francisco. Anticipo y 24 cuotas desde ..... $ 13.874.-
SALIDAS con SAS
a Europa e Israel y Medio Oriente los días 4 de Junio - 2 de Julio - 6 de Agosto - 3 de Setiembre. Portugal - España - Italia - Francia - Suiza - Inglaterra - Alemania - Israel - Grecia - Turquía en atractivos programas con pasajes, heteles y excursiones. Un pequeño anticipo y 24 cuotas $ 22.360.-
VUELTAS AL MUNDO con VARIG y SAS
Salidas en comitiva durante 1969 y 1970 (e individuales todo el año). - HAWAII - JAPON - CHINA - TAILANDIA - INDIA - HONG KONG - IRAN - TURQUIA - Con opcionales en Medio Oriente: Israel - Egipto - Líbano - Grecia y Escandinavia. Anticipo y 24 cuotas desde ..... $ 35.070.-
MARES DEL SUR con PAN AMERICAN
Salidas semanales y en comitiva 1969/1970. Los Angeles - Tahiti - Papeete - Samoa Nueva Zelandia - Australia - Islas Fiji - Noumea. Con extensiones a ORIENTE - EUROPA - U.S.A. - MEXICO.
Anticipo y 24 cuotas de ..... $ 48.415.-
"FIN DE AÑO" VACACIONES EN EUROPA
Salidas: "AUGUSTUS" y "ENRICO C" el 27 de Diciembre 1969. Regresos 1970: "EUGENIO C" el 27 de Febrero - "ENRICO C" el 8 de Marzo.* "AUGUSTUS" el 4 de Marzo.* En comitiva: Guía Español - Hoteles con baño, excursiones: ESPAÑA, FRANCIA, ITALIA, SUIZA, ALEMANIA, AUSTRIA, BELGICA, HOLANDA, etc. Todo incluído.
Con anticipo y 24 cuotas desde $ 16.778.-
*Fechas a confirmar.
ATALAYA
TRADE TRAVEL CO.
COMPAÑIA DE NEGOCIOS Y VIAJES
Una garantía en viajes
CORRIENTES 459 TEL. 40-0475 - 0706 - 0579 - Bs. As.
AGENTES OFICIALES DE LA FLOTA FLUVIAL DEL ESTADO ARGENTINO

Los Tupamaros (I)

Singular aspecto de una organización terrorista

Por Alvaro Murguía

(Corresponsal de LA NACION en la América latina)

MONTEVIDEO, 24. — Si no fuera por los Tupamaros podría escribirse que este país se halla en una situación mejor que la de un año atrás, cuando las conmociones populares más grandes que registra su historia moderna estaban sacudiendo su estructura hasta un punto en que todo parecía colocado al borde de la insurrección total.

Sin embargo, aunque hoy los momentos críticos parecen haber pasado —el Gobierno levantó el estado de sitio hace varios meses y no debe enfrentar por el momento graves manifestaciones de oposición—, difícilmente alguien en el Uruguay se comprometa hasta extender un seguro contra riesgos para el gobierno democrático del actual presidente Pacheco Areco. Y eso a pesar de que un general sentimiento de admiración se ha despertado tanto aquí como en otros lugares de América por la forma valerosa pero serena en que Pacheco Areco —un político de pocos méritos anteriores, puesto en realidad por una maniobra del destino en la presidencia— ha venido enfrentando y dominando los puntos más graves de la crisis.

Los Tupamaros son en este momento el verdadero talón de Aquiles del gobierno uruguayo, considerado en todo su conjunto institucional. Ellos aspiran a derribar ese orden, pero son difícilmente encasillables en un cajón político determinado, como no sea dentro del vago contexto de izquierda nacionalista. Tanto marxistas como católicos parecen convivir en esta organización revolucionaria de fascinante peligrosidad: misteriosa, austera en apariencia, enérgica pero sin desbordes sangrientos y sobre todo, hasta ahora, de una eficiencia realmente extraña a los moldes tradicionales de la actividad en el Río de la Plata.

Su estrategia no ha sido enfrentar al Gobierno sino erosionarlo, poner en ridículo los despliegues de autoridad, mostrar las lacras y llagas de estas horas difíciles de la vida uruguaya. Tanto Gobierno como Tupamaros se enfrentan en realidad en una dramática carrera por el tiempo. Mientras el primero no consiga devolver al Uruguay índices de prosperidad condecibles con la situación humana, los Tupamaros saben que fácilmente extraerán réditos políticos del capital que inviertan en cada uno de sus actos.

Ellos se han anotado las victorias ante la opinión pública —y el Gobierno las derrotas—, actuando siempre a lo Robin Hood, y como deportistas de alma que son, los uruguayos difícilmente pueden dejar de anotar esta realidad. También hasta ahora más que de la sangre de sus enemigos en el Gobierno, los Tupamaros se han cuidado de no incurrir en actos que los malquisten definitivamente ante la opinión pública. A pesar de que en su esencia son una organización terrorista, por lo menos hasta ahora se han cuidado de no incurrir en las formas indiscriminadas de terrorismo.

Se han anotado, por otra parte, victorias notables; por ejemplo, ellos asaltaron una empresa financiera, hace poco tiempo, en el centro de Montevideo, y le secuestraron el dinero y los libros de contabilidad. El dinero pasó a engrosar los fondos con que la organización clandestina se maneja (los Tupamaros no denominan este tipo de actos con la palabra "robo", sino con el término más de moda y actualidad en Latinoamérica, de "expropiación") y los libros fueron investigados por los mismos Tupamaros.

Al parecer, expertos en contabilidad con que la organización cuenta, lograron determinar, mediante la compulsa de esa documentación, una serie de maniobras ilícitas, como especulación y evasión de divisas hacia el exterior. Mediante volantes denunciaron esta situación e hicieron llegar las pruebas hasta la misma policía. Como consecuencia, el Gobierno se vio obligado a aplicar una reglamentación celosa para vigilar las actividades de ese tipo de empresas.

El último de sus grandes golpes fue el dominio de la onda de una emisora, en momentos en que se transmitía, la semana pasada, un clásico de fútbol. Durante cuarenta minutos esa enorme audiencia escuchó el alegato revolucionario. Hace menos de un año secuestraron durante varios días a uno de los funcionarios más importantes del Gobierno.

Golpes de efecto de ese tipo son sumamente peligrosos en la situación de escepticismo y desencanto que caracterizan a estos años de la vida uruguaya. Pacheco Areco se ha anotado importantes puntos en su haber, como dominar la violencia callejera y contener la inflación. Sin embargo, este proceso, forzosamente lento, duro y poco espectacular, se ve opacado ante el tipo de acciones y la aparente impotencia para hacer frente a los Tupamaros.

Es que en realidad, el Gobierno está muy lejos todavía en su camino de devolver al Uruguay su prosperidad de otrora. Es una tarea de años emprendida cuando la vida, el simple sustento, el hallazgo de una ocupación, son cosas difíciles y dramáticas para las gentes que habitan este súbitamente empobrecido país. Y a medida que el tiempo transcurre, la vida institucional uruguaya, en su conjunto, resulta una plaza cada vez más difícil de defender ante el tipo de estrategia insidiosa puesta en práctica por los Tupamaros.

Paulo VI

GINEBRA, Suiza, 24 (R). — El Papa Paulo VI rezará junto con dirigentes protestantes del Consejo Mundial de Iglesias en el curso de la visita que hará a esta capital el 10 de junio, según anunció hoy el Consejo.

La oración conjunta tendrá lugar en una reunión en la sala de conferencias del Consejo en la que el Papa pronunciará una alocución.

En la visita de una hora que hará a la sede del Consejo, el Papa conversará en privado con el secretario general de la entidad, Eugene Carson Blake.

Interfiriróse una radio uruguaya

Por Héctor López Reboledo

(Corresponsal de LA NACION en Montevideo)

MONTEVIDEO, 24. — Otro motivo de justificada preocupación ofrecieron a las autoridades los integrantes de un comando Tupamaros al salir al aire por una radio de frecuencia modulada, de tal manera interferida que se requeriría operar clandestinamente una estación de no menos de cinco kilowatios de potencia y dotada de una bien instalada antena.

A primera hora de esta mañana, la estación Río de la Plata, que opera en ese tipo de transmisiones de frecuencia modulada, con una potencia de tres kilowatios, fue interferida hasta su anulación y sustituida por una emisión del comando Liber Arce de la organización clandestina Movimiento de Liberación Nacional.

La emisión se limitó a dar el anuncio de que quienes trasmitían eran los Tupamaros, que la acción podría repetirse y sin propalar proclama alguna en pocos minutos dieron por finalizada su acción.

Tal brevedad no fue obstáculo para que el hecho trascendiera en esta capital causando casi la misma estupefacción que cuando el 15 del corriente fue asaltada y utilizada para una proclama la estación comercial Radio Sarandí que se encontraba trasmitiendo en esos momentos el match internacional de fútbol entre los equipos de Estudiantes de La Plata y Nacional en el estadio Centenario.

Las autoridades impuestas del suceso procedieron con mayor celeridad que en la mencionada ocasión anterior, pero innecesariamente esta vez, por cuanto la interferencia cesó por iniciativa de los propios causantes, después de que se identificaron y propalaron sus propósitos de insistir en este tipo de interferencias.

Investigaciones iniciadas inmediatamente no habían dado resultado positivo alguno, por lo menos hasta esta tarde cuando dos mujeres y seis hombres conducidos a la Jefatura de Policía no aportaron pormenores valiosos para la pesquisa y parecían justificar la recuperación de su libertad, según se informó.

Nuevamente el jefe de policía, coronel Romeo Zina Fernández, se puso al frente en la actividad encontrándose en primera fila también de la pesquisa inicial el comisario Alejandro Otero, quien lleva adelante la campaña contra los integrantes de este movimiento de acción directa que viene repitiendo con una frecuencia desusada sus apariciones en hechos espectaculares.

Hace sólo dos días otro comando Tupamaros asaltó una armería en pleno centro de la ciudad y robó una cantidad de armas de fuego de distintas características.

La interferencia de Radio Río de la Plata se hizo esta mañana a las 8.15, cuando salió por su misma frecuencia una voz masculina que dio lectura a un comunicado del comando Liber Arce, el mismo que asaltó la financiera Monty, donde robó dinero y documentos, para posteriormente poner en manos de la justicia la documentación secuestrada.

Los técnicos que tuvieron oportunidad de opinar para orientar la investigación dijeron que se trataría de un aparato de potencia considerable y provisto de antena.

Se buscó hasta ahora infructuosamente por las zonas en que se hubiera registrado un mayor consumo de energía eléctrica.

Terminadas estas actuaciones iniciales se confirmó que los Tupamaros no habían trasmitido ninguna proclama de carácter subversivo esta vez sino que se concretaron a dar cuenta de sus posibilidades de desplazar en el éter radios comerciales. La radio Río de la Plata, característica 294, opera en los 103,7 megaciclos.

No deja de llamar poderosamente la atención las informaciones trascendidas sobre la necesidad de poseer un trasmisor de gran potencia acoplado a una antena muy elevada o dotado de movilidad suficiente como para emplazarlo en las cercanías de la estación afectada, para concretar la interferencia.

En caso de que el trasmisor clandestino tenga la potencia que se le adjudica también podrían ser interferidas las ondas de las estaciones de televisión, conociendo previamente sus respectivas frecuencias.

R&
PARA VENDER
INMOBILIARIA ROLDAN & CIA. S.R.L.
S.A.C.I.F. EN ALTO NIVEL
• MANSIONES • PISOS • DEPARTAMENTOS • PROP. HORIZONTAL • CAMPOS • URBANIZACIONES • LOTEOS • HIPOTECAS • TASACIONES • ADMINISTRACIONES • ASESORIA JURIDICA
RODRIGUEZ PEÑA 1673
Tel. 42-8210, 41-0340
POSITRON

GRANDES EXCURSIONES
EUROTUR

VERANO NORDICO
Visitando España - Francia - Inglaterra - Bélgica
Holanda - Dinamarca - Suecia - Noruega
Alemania - Suiza - Italia.
Salida 17 Junio m/n. "GIULIO CESARE" o
Avión Jet ALITALIA
Anticipo $ 275.023.- y cuotas de $ 25.423.- por mes.
EUROPA CON LA PERLA DEL ADRIATICO
Visitando Francia - Italia - Yugoslavia
Austria - Alemania - Suiza - España.
Salida 12 Julio t/n. "EUGENIO C" o
Avión Jet ALITALIA
Anticipo $ 193.123.- y cuotas de $ 25.423.- por mes
OTOÑO EN EUROPA
Visitando Francia - Italia - Austria
Alemania - Suiza - España.
Salida 4 Setiembre t/n "EUGENIO C" o
Avión Jet ALITALIA
Anticipo $ 130.123 y cuotas de $ 25.423 por mes
CIRCUITO INTERTOUR
Visitando Portugal - España - Francia - Alemania
Suiza - Liechtenstein - Austria - Italia.
Salidas semanales en comitiva desde Mayo a Octubre
Por vía aérea o marítima.
Anticipo $ 99.610.- y cuotas de $ 20.586.- por mes.
EUROTUR
Av. Córdoba 351 - Tel. 32-6077/8/9

GRAN GIRA CULTURAL
A EUROPA
PARA DOCENTES ARGENTINOS
PATROCINADA POR D.O.S.M.E.
Dirección de Obra Social del Ministerio de Educación
SALIDA: 27/12/69 a bordo de la T/N ENRICO "C" 7/1/70 en avión Jet de la Cía. IBERIA
REGRESO: 27/2/70 a bordo de la T/N EUGENIO "C" 13/2/70 en avión Jet de la Cía. IBERIA
Visitando BRASIL, PORTUGAL, ESPAÑA, FRANCIA, BELGICA, HOLANDA, ALEMANIA, SUIZA, AUSTRIA e ITALIA. Excursión optativa a Londres
Los excursionistas visitarán diversos colegios y universidades de Europa, y en Roma se celebrará un "ENCUENTRO" entre docentes y estudiantes argentinos e italianos
AMPLIOS PLANES DE FINANCIACION
Inscripción limitada
CIT
COMPAÑIA ITALIANA TURISMO
120 oficinas propias en todo el mundo
INFORMES Y RESERVAS EN
D.O.S.M.E. Perú 482 - Cap. T. E. 30-8246
CIT Av. Córdoba 369 - Cap. T. E. 31-4927/28/29

NO PERMITA
QUE LE VENDAN
UN VIAJE A
ASUNCION
DEL PARAGUAY
POR UN CRUCERO
LOS
UNICOS
CRUCEROS
AL PARAGUAY
Y CATARATAS
DEL IGUAZU
SE LOS OFRECE
YBARRA
EXPERIENCIA MUNDIAL
EN CRUCEROS
POR SOLO
$5.564
ESTO ES UN CRUCERO
• Concursos de Juegos de Cubierta y de Salón
• Peña Folklórica
• Salones de Fiesta con Aire Acondicionado
• Tres Orquestas • Animadores, Disc Jockey • Cine
• Juegos Infantiles a cargo de personal especializado
• Carreras de caballos • Bingo • Cocina Internacional
EXCURSIONES ASEGURADAS
SU AGENTE DE VIAJES
LO CONFIRMARA!
SALIDAS EL 8 Y 18 DE JULIO
EN LAS MODERNAS MOTONAVES
CIUDAD DE FORMOSA Y
CIUDAD DE LA PLATA
AGENCIAS MARITIMAS Y AEREAS REUNIDAS S.A.C.
25 de Mayo 464 - Tel. 31-0138-2656-5529-8222
Buenos Aires

MEXICO
Y EL LEJANO OESTE
están cerca
de su presupuesto
Calcos lo lleva
Todo incluido
$15.500.- por mes
Incluye: • MEXICO • TAXCO • ACAPULCO
• LOS ANGELES • LAS VEGAS
• SAN FRANCISCO • YOSEMITE
• Pasajes en jet • Habitaciones con baño privado.
• Excursiones. • Hoteles de categoría.
• Guía de habla hispana.
Haga su reserva ya mismo. SALIDA: 5 de Julio.
CALCOS S.A.
CASA CENTRAL: Suipacha 760 - 1er. Piso-Suc. Nº 2:
San Martín 405-Suc. Nº 3: Tucumán 975 - Buenos Aires.
LA PLATA: Calle 8 Nº 835 - 2º Piso - Of. 6.
LASER

POLVANI
EUROPA
presenta
EL INTEREUROPEO
57 días en Europa - Hoteles de 1ª categoría y de lujo - Salidas todas las semanas.
DE LISBOA A GENOVA - 34 días - EUGENIO C - 14/6/69
VACACIONES DE JULIO - 34 días - GIULIO CESARE - 17/6/69
VERANO EN EUROPA - 34 días - AUGUSTUS - 8/7/69
DE PALMA A LONDRES - EUGENIO C - 12/7/69
FIN DE VERANO EN EUROPA - 45 días - EUGENIO C - 8/8/69
Viajes individuales a forfait, todo incluido, eligiendo Ud. mismo el itinerario de su preferencia.
AMPLIOS PLANES DE FINANCIACION HASTA 24 MESES.
Pida informes y programas detallados:
POLVANI
Maipú 848 Tel. 392-9775/9935 BUENOS AIRES
Sarmiento 846 Local 40 - Tel. 21712 ROSARIO
RAINUZZO

o nuestros representantes agentes de viaje del interior del país
CIELMAR S.A.C.
CORDOBA 630 - Tel. 392-7879 - 7909 y 5514 - BUENOS AIRES

el confort
y el placer de
viajar tienen una
sola tradición:
Italmar
Una auténtica tradición de jerarquía para quienes hacen un culto del buen viajar.
Con todo el confort, y las atenciones que han hecho famosa a Italmar en las rutas del mar.
Siempre a su disposición en los lujosos transatlánticos GIULIO CESARE y AUGUSTUS.
Salidas de Buenos Aires
GIULIO CESARE: Junio 17, Agosto 2, Septiembre 10
AUGUSTUS: Julio 8, Agosto 20, Septiembre 30
Consulte a su Agencia de Viajes preferida o a:
Italmar
RAINUZZO

Propuestas de China para negociar con la URSS

HONG-KONG, 24 (Reuter).— China expuso hoy propuestas detalladas para resolver su diferendo fronterizo con Rusia, sugirió el mantenimiento del status quo en la zona en litigio, mientras se realizan discusiones, y expresó su voluntad de buscar un arreglo por las vías pacíficas.

Una declaración oficial dada en Pekín y difundida por la agencia noticiosa "China Nueva" expresa que los problemas de límites debieran ser resueltos por negociaciones a través de los canales diplomáticos normales. Pide también a la Unión Soviética que ponga fin a sus provocaciones y a las amenazas contra China.

"No hay guerra pequeña, grande o nuclear que pueda intimidar al pueblo chino", señala el documento, y afirma que la isla Chen Pao —llamada Damansky por los soviéticos—siempre perteneció a China.

Al definir la posición china sobre la propiedad de las islas situadas a lo largo de la frontera fluvial chino-soviética, dice la declaración que, "de acuerdo con los principios establecidos por la ley internacional en el caso de ríos fronterizos navegables, la línea central del canal principal forma la frontera y determina la propiedad de las islas. Situada del lado chino de la línea central del canal principal del río Ussuri, la isla de Chen Pao pertenece sin discusión a China, y siempre estuvo bajo su jurisdicción", añade el documento.

"El gobierno chino —dice la comunicación— declara que las negociaciones se intentan para resolver cuestiones y no para engañar al pueblo. Para que sea posible mantener tratativas serias, es esencial adoptar una actitud honesta, y no hipócrita".

Después de criticar al gobierno soviético por dar a publicidad su nota del 15 de abril, en la que sugiere la realización de consultas sobre el problema fronterizo, sin esperar una respuesta de Pekín, la declaración añade que la fecha y lugar para las conversaciones propugnadas "se traten y decidan por ambas partes por canal diplomático.

Advierte China que no negocia a partir de una posición de debilidad. "El gobierno soviético —dice— calcularía erróneamente si considerara la actitud china en pro de una solución pacífica como demostración de que se siente débil y puede ser intimidada, pensando que el pueblo chino cederá acobardado ante su política de chantaje nuclear y que puede lograr sus reclamaciones territoriales por miedo de la guerra".

China no quiere ir a la guerra ni por un solo día, "pero si las circunstancias nos obligaran a luchar, podremos hacerlo hasta el final".

Otros territorios

TOKIO, 24 (AP). — China comunista exigirá a la Unión Soviética la devolución de territorios que pasaron a poder de los rusos en la época zarista, anunció hoy Radio Pekín. Según la radio, el gobierno de Pekín ofreció a la Unión Soviética discutir nuevamente lo que calificó de "injustos tratados", en virtud de los cuales vastas regiones chinas pasaron a la Rusia zarista en el siglo pasado.

La transmisión de Pekín agregó que "el gobierno chino, con el deseo de salvaguardar la amistad revolucionaria entre los pueblos chino y soviético, está aún dispuesto a tomar esos tratados como la base para determinar la línea divisoria entre los dos países y resolver todos los problemas relacionados con la frontera.

Sigue la lucha

HONG - KONG, 24 (Reuter). — China afirmó esta noche que aún hay lucha a lo largo de la disputada zona fronteriza con Rusia donde se produjeron encarnizadas batallas en marzo.

Según un comunicado oficial difundido por la agencia noticiosa Nueva China, a pesar de que los rusos han propiciado la adopción de medidas urgentes para normalizar la situación limítrofe, Moscú aun imparte órdenes a sus tropas para que hagan fuego contra la isla Chen Pao, y contra otros sectores chinos situados territorio adentro.

(Radiofoto de AP para LA NACION)

El secretario del Partido Comunista checo, Gustav Husak, izquierda, es recibido en el aeropuerto de Varsovia por su colega polaco, Wladyslaw Gomulka

ZYSMAN
Telas para decoración y tapicería
Canning 191 - Tel. 54-6901 - Buenos Aires

Disidencias en el bloque comunista

MOSCU, 24 (Reuter). — Un dirigente comunista italiano advirtió hoy que su partido no puede aceptar el texto actual de la declaración —auspiciada por la Unión Soviética— que deberá considerar y aprobar la conferencia cumbre que el movimiento iniciará el 5 de junio en esta ciudad.

La declaración, documento principal que será firmado al término del Congreso Comunista Internacional por el que tanto bregó el Kremlin, esboza un programa de acción contra el imperialismo y fuentes comunistas señalaron que Carlos Galluzzi, jefe de la delegación italiana a la sesión preparatoria de la conferencia, que se realiza en Moscú, manifestó a los demás representantes que esa plataforma incluye puntos inaceptables.

También un delegado británico planteó objeciones a la declaración, revelaron las fuentes.

La declaración fue elaborada por un grupo de 18 partidos y enviada a todas las otras organizaciones partidarias para su consideración. La actual sesión de deliberaciones, a la que asisten unos 60 partidos de todo el mundo, fue convocada para estudiar enmiendas propuestas a la declaración de fondo.

Galluzzi indicó que el partido italiano no está de acuerdo con algunos aspectos de análisis de la situación internacional contenidos en el citado documento y tampoco con algunas formulaciones referentes a la independencia de los países comunistas, según señalaron las fuentes.

Sus observaciones se estima que reflejan también la posición de Rumania y algunos otros partidos, en el sentido de que no existe realmente ningún indicio fehaciente de "creciente agresividad" por parte de Occidente, como afirman Rusia y sus aliados más fieles.

Los comentarios vertidos por Galluzzi también reflejan la preocupación de los comunistas italianos acerca de la posibilidad de que algunas partes del documento principal de la reunión cumbre puedan ser interpretadas como expresión de aprobación por parte de los comunistas de casi todo el mundo a la doctrina soviética recientemente expuesta por Leonid Brezhnev sobre "soberanía limitada" de los países comunistas.

Fuentes comunistas refirieron que Galluzzi expresó desacuerdo con párrafos del documento referentes a "las serias crisis que han surgido entre algunos países socialistas y que han culminado en intervenciones militares y en incidentes fronterizos". Tales palabras constituyeron una obvia referencia a la ocupación de Checoslovaquia y a los choques fronterizos chino-rusos.

Los rumanos, de quienes se sabe que alientan asimismo arraigadas reservas acerca de la actual forma de la declaración, aún no han hablado en la reunión preparatoria.

Pretensiones soviéticas

MOSCU, 24 (Reuter). — Rusia no ha abandonado del todo sus pretensiones de que la próxima conferencia comunista mundial respalde la política soviética en lo referente a importantes cuestiones, señalaban hoy los observadores en esta capital al comentar el desarrollo de los preparativos para la reunión cumbre.

Un artículo reproducido por "Nuevos Tiempos" asevera que China está uniéndose "a la campaña anticomunista del imperialismo mundial.

"El desenmascaramiento y la lucha contra la corriente antimarxista, nacionalista y aventurera seguida por la camarilla de Mao Tse-tung, en las actuales condiciones, constituye una obligación para todos los comunistas, todos los revolucionarios y todos los políticos democráticos", dice el artículo oficial ruso.

El artículo de "Nuevos Tiempos" es considerado por los observadores como un indicio de que el Kremlin, que originalmente convocó la reunión cumbre con el objeto de expulsar a China del seno del comunismo ortodoxo, no ha abandonado completamente las esperanzas de lograr en el conclave alguna clase de condenación contra Pekín.

Husak en Polonia

VARSOVIA, 24 (AP). — El jefe comunista checoslovaco Gustav Husak mantuvo hoy en esta capital una consulta de ocho horas, con su colega polaco Wladyslaw Gomulka.

Después de su partida se expidió un comunicado en el cual se señala que hubo una "identificación cabal de pareceres en todos los asuntos que se discutieron".

La visita, hecha de sorpresa, al parecer tuvo por objeto demostrar que Checoslovaquia ha normalizado sus relaciones con las naciones del bloque soviético participantes en la invasión de ese país, en agosto del año último, y dar una muestra de unidad comunista antes de la conferencia de partidos comunistas que comenzará en Moscú el 5 de junio. Polonia fue uno de los cinco países que enviaron tropas invasoras a Checoslovaquia.

Calma estudiantil en Venezuela

CARACAS, 24 (AP).— En medio de una tensa calma la policía continuaba hoy alerta en Caracas y Maracaibo, en cuyas universidades se registraron en la víspera disturbios estudiantiles que dejaron un saldo de no menos de 20 heridos.

En esta capital los estudiantes libraron ayer refriegas con efectivos policiales durante horas. En los choques se utilizaron piedras, gases lacrimógenos y armas de fuego y varias personas resultaron heridas a balazos.

Los disturbios, que vienen prolongándose desde el 26 de abril, ya han cobrado una vida humana.

Pero los alborotos en Caracas y Maracaibo registraron desusada intensidad y violencia en los últimos tres días, y aún hoy los restos humeantes de las barricadas levantadas por los estudiantes bloqueaban el acceso a los predios de las universidades de las dos ciudades.

En Maracaibo, los periodistas declararon un paro de 24 horas luego que efectivos policiales allanaran las oficinas de la Asociación Venezolana de Periodistas, donde varios estudiantes se habían refugiado durante los disturbios.

En la Unión

GREENSBORO, EE. UU., 24 (AFP).— Con granadas lacrimógenas y disparos de armas de fuego logró hoy la Guardia Nacional expulsar de la Universidad de Agronomía de Greensboro a los estudiantes negros que la ocupaban desde hace tres días.

Tras un sitio con carros blindados y armas de todo tipo, la Guardia Nacional ocupó la universidad a pesar de los disparos de tiradores aislados emboscados en los tejados.

TAPADO
en lana de calidad, doble abotonadura, con cuello y solapa.
TAILLEUR
en tela de lana fantasía, corte perfecto. Talles 44 al 52
CADA PRENDA
$ 10.900
SEÑORAS, segundo piso

ROBE
2 modelos, algodón 70 % y lana 30 %. Práctico y confortable. Varios colores. Talles 46 al 54
Modelo cruzado $ 2.590
Modelo abotonado
$ 1.990
SEÑORAS, tercer piso

CAMISON
en velours de nylon, fibra sintética gamuzada. No requiere planchado. Muy suave y abrigado. Colores: rosa, celeste y turquesa. Talles del 46 al 52
$ 1.790
SEÑORAS, segundo piso

OPORTUNIDADES INSUPERABLES
PRECIOS EXTRAORDINARIOS
Gath & Chaves
FLORIDA Y CANGALLO

GATH & CHAVES presenta
la nueva prenda combinada IMPORTADA de EE. UU.
"GIRDLE - HOSE"
(TRUSA Y MEDIAS) que modela la figura
En Stretch de acetato 60%, fibra poliamídica 24% y goma 16%. Colores: azul marino, beige, patito y blanco o negro. Las medias con diseño fantasía $ 1.790
PLANTA BAJA

PANTALON
en franela de pura lana. Línea moderna, en colores clásicos.
En los talles del 44 al 54 $ 1.990
SEÑORAS, segundo piso

PULLOVER
de pura lana, mangas largas. Escote en V. Variedad de colores de actualidad. Talles del 36 al 44
$ 1.990
HOMBRES, planta baja

PIYAMA
MUY ABRIGADO
en suave franela de algodón, colores lisos o fantasías. Años: 16 a 19, $ 1.490; 10 a 14, $ 1.290 y 4 a 8
$ 890
NIÑOS y JOVENES, primer piso

para TEJER
LANA SUPER DISMA pura lana peinada, 24 colores actuales, y blanco o negro. Madeja 40 gr. $ 89
LANA CON ORLON 50 % lana y 50 % fibra poliamídica orlon. Varios colores. Ovillo de 25 gr. $ 19
MERCERIA, planta baja

COLONIA GATH & CHAVES de persistente fragancia. Tipo inglesa. Frasco de 500 c.c. $ 99
JABON GATH & CHAVES Caja con 12 pastillas de 100 gramos cada una $ 250
TALCO ANTISUDORAL GATH & CHAVES La talquera de 125 gramos $ 99
1 conjunto por persona PERFUMERIA, planta baja

CAMAS GEMELAS de guatambú, lustre natural o color nogal. Con elásticos
EL PAR
$ 21.200
MUEBLERIA, quinto piso

6 TAZAS con platos, para café, de fina cerámica utilitaria. Colores firmes $ 350
BAZAR, cuarto piso

COLCHON BROADWAY, con resortes 100% de acero. Modernos estampados. 2 plazas, 140 x 190 cm., $ 15.800; 1 plaza, 90 x 190 cm. $ 9.800
COLCHONES, quinto piso

TRAJE CON CHALECO
DE CORTE MODERNO
Con aberturas, en gabardina o casimir de pura lana. En los talles del 46 al 58
$ 13.900
HOMBRES, primer piso

SIN INTERES NI RECARGO, SIN CUOTAS ADELANTADAS
compre todo con un TRI - CREDITO GATH & CHAVES
a pagar en 3 CUOTAS
CREDITOS en 6 o 10 meses
CREDITO UNIVERSAL - CREDIBONO

SABADOS en GATH & CHAVES
Invitamos a todos los Niños a concurrir a las funciones de DIVERTILANDIA - Programas ágiles y alegres con entretenimientos de habilidad, electrónicos y mecánicos
Premios a los participantes. Obsequio de golosinas, invitaciones a colegios, obsequio a las Cooperadoras
Colaboran: Juguetes y Rodados HALCON - D. R. F. Revista BILLIKEN

15 de JUNIO
DIA del PADRE
Téngalo presente... con un presente de GATH & CHAVES

MEXICO
ESTADIA GRATUITA
Con el afán de intensificar las relaciones turísticas y culturales entre nuestro país y la República de México se ha proyectado un PROGRAMA DE ESTADIA GRATUITA DE 10 DIAS de duración. Visitando la ciudad de
MEXICO, TEOTIHUACAN, XOCHIMILCO Y COYOACAN MUSEOS, UNIVERSIDAD, MONUMENTOS, PIRAMIDES, TEMPLOS, ARQUEOLOGIA
SALIDAS JULIO 1969
PLAZAS LIMITADAS A ASIGNAR
DTO. DE PROMOCION Y TURISMO
IMADIT
Retirar Pliego de Condiciones
ESMERALDA 561, piso 14

Av. del Libertador 2418
Piso 1º "A" - Entrega inmediata
Palier privado, hall, living-room y comedor, 3 dormitorios, hall íntimo, 2 baños y toilette, office, cocina, lavadero, 2 habitaciones y baño de servicio. COCHERA. Visítese incluso Sábados y Domingos.
Con excelentes facilidades - VENDE:
GUILLERMO A. PEÑA y Hno. S.A.
PERU 631 — De 11 a 18 hs. — 30-2521-9

Preocupa a Pompidou el avance de Poher

PARIS, 24 (Reuter). — La campaña electoral entró hoy en su última y decisiva semana para los que se anticipan serán los comicios más reñidos e inciertos que se hayan efectuado desde hace muchos años en el país.

Mientras se acerca implacable el primero de junio, en que se efectuará la votación inicial para elegir el sucesor del general Charles de Gaulle, el ex primer ministro Georges Pompidou, que al comienzo parecía monopolizar las probabilidades de triunfo intensifica su actividad.

El candidato gaullista denota seria preocupación ante los resultados de las últimas encuestas de opinión pública, según las cuales no ha logrado progreso alguno a pesar de sus presentaciones personales en esta capital y en el interior del país.

El último sondeo revela que Pompidou mantiene el 41 por ciento de los votos probables en la primera instancia, suficientes para asegurarle el primer puesto en el escrutinio, pero escaso para impedir que tenga que ir a una segunda confrontación en las urnas, en la que surge con grandes posibilidades la figura del actual jefe de estado interino, Alain Poher.

Este, que era prácticamente desconocido hasta que asumió la primera magistratura por la dimisión de de Gaulle, continuará en los próximos y críticos días insistiendo en que Francia necesita un cambio de política en muchos aspectos, con lo que aspira a obtener el respaldo no sólo de los adversarios de de Gaulle sino también de los sectores indecisos o no comprometidos.

Si bien se estima que Poher obtendría sólo el 30 por ciento de los sufragios el primero de junio, se calcula que lograría suficiente apoyo de las izquierdas para acumular un 55 por ciento de votos en la instancia decisiva del quince de junio.

En consecuencia, se anticipa que Pompidou concentrará su campaña en los pocos días que restan para el desenlace, en atraer a los votantes derechistas, poniendo de relieve que su rival sólo podrá ser electo si los comunistas y otros sectores socialistas le dan su apoyo. El sólido respaldo del gaullismo, tanto en la Asamblea Nacional cuanto en el electorado, constituye al mismo tiempo que su principal carta de triunfo, su más grande desventaja en la campaña.

Pompidou no puede correr el riesgo de asumir una postura muy radical, diferente de la que sustentaba de Gaulle, so pena de perder la confianza de los votantes que tradicionalmente apoyaron al ex mandatario

En cuanto al resto de los candidatos que se disputan el sillón presidencial, las encuestas más recientes revelan que el candidato socialista, Gaston Defferre, ha aumentado en uno por ciento su influencia en el electorado, el ocho por ciento del cual parece apoyarlo. El incremento logrado por Defferre estaría derivado del aval que le ha dado el ex primer ministro Pierre Mendes France.

La segunda "vuelta"

PARIS, 24 (AP). — Una encuesta independiente ha dado al candidato centrista Alain Poher la ventaja sobre el gaullista Georges Pompidou, en caso de una segunda vuelta de los comicios presidenciales.

La encuesta, publicada hoy por el diario "Sud-Quest" de Burdeos, fue realizada por la Compañía Francesa de Investigaciones por Encuestas.

Afirma que Poher sigue favorecido por el caso de una segunda vuelta por el 42 por ciento de las personas interrogadas y Pompidou, por un 33 por ciento, con un 25 por ciento sin opinión.

El régimen militar en el Brasil

RIO DE JANEIRO, 24 (Reuter). — El Gobierno continuará ejercitando los poderes discrecionales asumidos en diciembre hasta que pueda ser restablecida la democracia orgánica en el país, afirmó el ministro de Justicia, Luis Antonio da Gama e Silva, al esbozar los lineamientos de la reforma constitucional propiciada por el régimen revolucionario.

La elección de gobernadores

SAN PABLO, 24 (AFP). — El ministro de Justicia, Luis da Gama e Silva, afirmó que las elecciones de gobernadores de los 22 Estados brasileños podrán realizarse por sistema indirecto en 1970.

Un buen golpe de Nixon en la Corte Suprema

Por Santiago Ferrari

(Corresponsal de LA NACION en Nueva York)

NUEVA YORK, 24. — El presidente Nixon ha dado un buen golpe, que ni siquiera se puede tachar de político, al designar al nuevo presidente de la Corte Suprema. No porque todo el mundo esté contento, sino porque no encuentran nada que objetar a la designación, fuera de la tendencia atribuida al personaje; y de eso los descontentos no pueden decir mucho, porque el presidente no tenía ninguna obligación de hacerles el gusto a ellos. Nixon había criticado en su campaña electoral a la Corte Warren y ahora ha elegido a un hombre que piensa como él. Quizá sea la primera vez que en un acto suyo como gobernante responde plenamente a lo que predicaba como candidato. Y no se ha ido tampoco al otro extremo. El nuevo presidente —Warren Earl Burger— es lo contrario del anterior —Earl Warren—, pero no en la cuestión de los derechos de la gente de color, sino en la de la "ley y orden".

El golpe está, además, en que es una designación muy buena, pero inesperada, pues no había antecedentes de amistad personal o política con este magistrado. Es un rasgo de austeridad muy saludable para el prestigio de la Corte después de lo que pasó con Fortas, designado por amistad. En conferencia de prensa Nixon recalcó ese propósito de dejar la amistad a un lado para esos casos.

El comentarista Louis M. Kohlmeier dice rotundamente en "Wall Street Journal" que Nixon lo ha nombrado para apartar a la Corte del camino "liberal" que llevaba hasta ahora.

Sin embargo, recoge el comentario de un funcionario que colaboró largamente con Burger: "Los magistrados cuando llegan a la Corte Suprema suelen hacerse muy independientes y a veces dan sorpresas. Burger, partidario de la firmeza en materia penal, tuvo muchos rozamientos con sus colegas de la Cámara de Apelaciones, y en ese ambiente de tensión exageró quizá su posición. En la Corte Suprema, tal vez sea diferente". (Porque hay que advertir que Nixon no ha elegido al presidente en el seno de la Corte misma, sino que lo tomó de la Corte Federal de Apelaciones para el distrito de Columbia.) Pero esto no es más que una suposición. Lo que se conoce de Burger en múltiples pronunciamientos y lo que sabe el mismo Nixon, que lo ha elegido por eso, es que no quiere saber nada con esas exageraciones de la legalidad que terminan por abrir la puerta de la cárcel a todos los criminales. Por ejemplo, se procesa a un asesino y se presenta una prueba absolutamente concluyente de que ha matado. El abogado defensor objeta que esa prueba fue obtenida ilegalmente; el juez ordena que se retire del juicio y, como no había otra prueba tan buena, el criminal es absuelto. Obsérvese: no dice que la prueba sea insuficiente; sino que fue obtenida por medios ilegales. Sin ir más lejos, en el caso de Sirhan, se le convenció de premeditación en el asesinato. La defensa pretendía que se retirara la prueba de esa premeditación "por haber sido obtenida lícitamente".

¿Cómo? Sirhan había escrito en sus diarios íntimos que pensaba matar a Robert Kennedy; pero los diarios se los encontraron registrándole la pieza sin orden legal de allanamiento. ¡Qué manera de violar los sacrosantos derechos de un procesado! Desgraciadamente para Sirhan no estaba Warren en el estrado y la prueba fue aceptada.

El "delito" cometido al obtenerla, si lo hubo, se castigará aparte; pero la prueba es prueba.

Se conoce, pues, la "filosofía legal" de Burger en estos dos puntos: tolerante en materia de derechos civiles; riguroso en materia "ley y orden". Un tercer punto de su actitud ante el mundo de los negocios. Ha habido muchos fallos aplicando la ley antitrusts y oponiéndose a amalgamas por tener consecuencias monopolísticas. Llaman también "liberales" a los pronunciamientos de esta clase. Y se cree que en este punto Burger no es un "conservador" sino un moderado, un hombre de posición intermedia.

Una ley odiosa y anticuada del estado de Delaware —única en todo el país— establece la pena de azotes para determinados delitos.

Había alcanzado a 1600 personas desde principios de siglo y se aplicó por última vez en 1952.

No han conseguido abolirla a pesar de largas campañas contra ella. Varios jueces de Delaware la defienden. Ahora resulta que con la ola de crímenes que se ha producido en Delaware, se ha presentado a la Legislatura un proyecto de ley que haría obligatoria su aplicación en los casos de atracos o asaltos con amenaza de violencia. La Sra. E. Paul du Pont, de la principal familia de Delaware dice que es un castigo que sólo engendra odio y no reforma ni disuade al delincuente. En apoyo de ella, el juez de paz Herbert Cobin señala que el 62 por ciento de los convictos azotados desde 1900 volvieron a delinquir, mientras que los castigados en otra forma incidieron mucho menos. Contra esto el legislador Robert W. Riddagh dice: "Es porque se aplica poco. Los delincuentes potenciales ni saben que les puede tocar". El juez de la Corte Superior John J. McNeilly declara: "Cuando yo era chico, mi padre me regeneró muy bien con unos cuantos chirlos". Dentro del mismo espíritu, Delaware ha restablecido el régimen de castigos corporales a las escuelas: lo hizo en 1967, y es uno de los poquísimos estados en que subsiste.

Todo esto es muy desagradable, pero desde el momento en que hay extremistas de la lenidad, no se puede impedir que haya extremistas del rigor; la pendiente de la tolerancia se está haciendo cada vez más rápida, los crímenes y disturbios se propagan a sectores cada vez más amplios y es hora de poner freno. Por eso, aún suspiran por la Corte Warren. Parecen hablar, más que todo, por cumplir con su posición declarada y en el fondo aplauden también la medida del presidente Nixon.

Será firmado mañana el Pacto Andino

CARTAGENA, Colombia, 24 (Reuter). — El acta final para la creación del grupo económico subregional Andino, de cinco naciones, será firmada el lunes en Bogotá, en presencia del presidente Carlos Lleras Restrepo, informaron hoy voceros de la conferencia en momentos en que las deliberaciones se aproximan a su fin.

Las negociaciones de último momento estaban dedicadas a conciliar las exigencias del Ecuador, cuyo gobierno pide la inclusión de 1000 ítem en la lista de excepciones no sujeta a liberación automática, frente a 600 concedidos a Bolivia. Estos dos países recibirán tratamiento especial en su condición de ser los menos desarrollados.

Rafael Vega de los Reyes

Falleció en España

CUENCA, España, 24 (AP). — El ex torero español Rafael Vega de los Reyes —"Gitanillo de Triana"— murió hoy al estrellarse su automóvil. Lo acompañaba su yerno, que también pereció, el matador venezolano Héctor Alvarez.

El accidente ocurrió esta mañana en el kilómetro 71 de la carretera de Madrid a Valencia. Gitanillo y su acompañante regresaban a la capital después de haber asistido a una fiesta en la finca "Villa Paz", del ex torero Luis Miguel Dominguín.

Gitanillo se había retirado hace unos 20 años. Fue gran figura de la tauromaquia durante mucho tiempo, en especial entre 1940 y 1947, año este en que fue testigo directo de la muerte de Manuel Rodríguez, "Manolete" con el que toreaba en Linares, en aquella fatídica tarde.

Acusan en Bolivia a firmas petroleras

LA PAZ, 24 (AP). — Mientras organizaciones izquierdistas y estudiantiles exigen la confiscación de los bienes de una compañía petrolera norteamericana, el Gobierno ha dispuesto que se lleve a efecto una investigación en torno de otra empresa de la Unión a la que se adjudicó la construcción de un gasoducto para llevar el flúido a la Argentina.

Los grupos izquierdistas reclaman la expropiación de las instalaciones de la compañía petrolera Bolivian Gulf Oil, afirmando que la empresa "se apropió indebidamente del gas boliviano".

Sostienen que la firma, que opera en vastas zonas de Bolivia desde 1958, lo hace al amparo de una legislación "antinacional".

Algunos diarios se han sumado también a la campaña, publicando constantemente caricaturas en las que la empresa está representada por un pulpo "que succiona las riquezas bolivianas".

Mientras tanto, el gobierno de Siles Salinas ha ordenado la investigación de los detalles que precedieron a la elección de la compañía William Brothers para hacerse cargo de la construcción del gasoducto.

Diversos sectores habían venido exigiendo la anulación de la adjudicación a esa empresa, en razón de que en obras similares hechas en Bolivia, la William Brothers realizó trabajos deficientes.

R& PARA COMPRAR
INMOBILIARIA ROLDAN & CIA. S.R.L.
S. A. C. I. F. EN ALTO NIVEL
• MANSIONES • PISOS • DEPARTAMENTOS • PROP. HORIZONTAL • CAMPOS • URBANIZACIONES • LOTEOS • HIPOTECAS • TASACIONES • ADMINISTRACIONES • ASESORIA JURIDICA
RODRIGUEZ PEÑA 1673
Tel. 42-8210 41-0340
POSITRON

Vacaciones de "Verano" en pleno invierno.
CRUCERO AL BRASIL
En el magnífico "Hotel flotante"
B/M ROSA da FONSECA
fletado por EXPRINTER
Salida: 8 de JULIO 1969
Visitando: MONTEVIDEO SANTOS (Sao Paulo) RIO DE JANEIRO.
• Todos los camarotes son externos con baño privado y semi privado
• Aire acondicionado - Estabilizadores
• 2 Piscinas - 2 Orquestas
• Concursos - Juegos - Diversiones
• Cocina de Primera categoría bajo la dirección de expertos "chefs"
Duración 14 días.
Precios segun camarotes.
...y páguelo en cuotas.
SERVICIO MUNDIAL DE VIAJES
Exprinter s.a.
SAN MARTIN 176 AV. SANTA FE 834

15 de Junio día del PADRE
Vestir y sport Nuevas colecciones
Master
moda masculina
CALLAO 1074
Crédito Universal Credife Credibono

méxico
14 días de estadía "GRATIS"
LA ESCUELA SUPERIOR DE ENSEÑANZA ORGANIZA SU XIVº EXCURSION
HISTORIA y ANTROPOLOGIA
MEXICO - TEOTIHUACAN - XOCHIMILCO - MUSEOS - UNIVERSIDADES - MONUMENTOS - PIRAMIDES
PUEBLA y CHOLULA
Salida: 8 DE JULIO
PASAJE U$S 488
INFORMES y RESERVAS
MAIPU 863 10º P. "B"
T. E. 392-9530

BECAS Odol
SU AGENTE DE VIAJES ES TAMBIEN EL NUESTRO
SI UD. TIENE PENSADO VIAJAR A EUROPA. ODOL LE REGALA ESTADIA GRATIS EN MADRID O LONDRES O PARIS O ROMA.
BECAS ODOL - PARANA 777 PISO 11, DE 10 a 13 HS.

5th AVENUE
aquí le espera su abrigo!
En su próximo viaje a Nueva York visite.
REIFFERT
Export Associates
366, 5ª AVENIDA
- Oficina 501 -

Que le ofrece, de su última colección, un hermoso símil, imagen perfecta del más distinguido abrigo de piel, realizado en sorprendentes telas, modernos diseños con o sin cuello de visón natural.
Unica casa en los EE.UU. que se especializa en estos abrigos

MAPLE
Liquidación 1969
ULTIMA SEMANA
Fuertes rebajas en todos los artículos
CREDITOS HASTA 20 MESES
casa central: suipacha 658
suc. martínez: libertador 13510

EUROPA OTOÑAL
SALIDA: 3 de Octubre
REGRESO: 17 de Naviembre
VISITANDO: Madrid - Escorial Valle de los Caídos - Burgos San Sebastián - Lourdes Burdeos - Poitiers - París Bruselas - Amberes Rotterdam - La Haya Amsterdam - Volendam Colonia - Frankfurt - Berlín Rhin - Baden Baden - Lucerna Zurich - Vaduz - Innsbruck Salzburgo - Linz - Viena Bruck - Klagenfurt Portschach o Villach - Udine Venecia - Bolonia - Florencia Roma - Capri - Nápoles - Siena - Pisa - Génova San Remo - Niza - Montecarlo Brignoles - Avignon Le Perthus - Barcelona Benicarló - Valencia - Lisboa.
Precio: 24 cuotas de $ 24.050 sin anticipo
incluye:
Pasaje aéreo ida y vuelta, pensión completa, habitación doble, recepciones y traslados, transportes en autopullman, guías.

V MISION CULTURAL
SALIDA desde Bs. As.: 27-12-69
REGRESO a Bs. As.: 4-3-70
VISITANDO:
Río de Janeiro - Lisboa Elvas - Sevilla - Córdoba Granada - Madrid - Escorial y Valle de los Caídos - Burgos San Sebastián - Poitiers Tours - París - Versailles Verdún - Luxemburgo Koblenza - Frankfurt Friburgo - Lucerna Feldkurch - Innsbruck Salzburgo - Linz - Viena Graz - Klagenfurt - Udine Venecia - Bologna - Florencia Asis - Roma - Pisa Génova - Niza - Montecarlo Mónaco - Barcelona.
Precio del Servicio de la Excursión en Europa 20 CUOTAS DE $ 13.260 sin anticipo
Este precio incluye: Pensión Completa - Hab. doble - Recep. y traslados - transporte en autopullman - Guías Seguros - Categoría Hoteles 1ª y 2ª A. - Comodidades Limitadas - Reserve ya su lugar.

PANORAMA NORTEAMERICANO
SALIDA: 31 de Agosto
REGRESO: 30 de Septiembre
VISITANDO: Santiago de Chile - México - Cuernava Taxco - Acapulco - Los Angeles Disneylandia - Las Vegas San Francisco - Chicago Buffalo - Niagara Falls New York - Washington Arlington - Miami.
Precio: Anticipo y 24 cuotas de $ 25.540
Incluye:
Pasaje aéreo ida y vuelta, pensión completa, habitación doble, recepciones y traslados, transportes en autopullman, guías.

VACACIONES AL VERANO
SALIDA: 9 de Julio
REGRESA: 27 de Julio
VISITANDO: México - Cuernavaca Taxco - Acapulco - New York Washington - Arlington Miami - Bogotá.
Precio: Anticipo y 24 cuotas de $ 12.441
Incluye: Pasajes Aéreos Ida y Vuelta en lujosos Aviones, Jet, alojamiento en hoteles de 1ra. categoría con baño privado sin pensión, excursiones con guías de habla castellana.

RADEL S.A.
PROGRAMA INTERNACIONAL
HAGASE SOCIO
INFORMES
TOURING CLUB ARGENTINO
ESMERALDA 601 RIVADAVIA 530

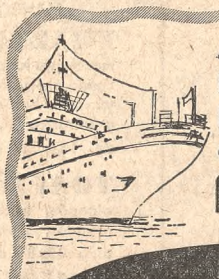
A TODOS LOS MARES DEL MUNDO CON DELFINO
LINEA HAMBURGO SUD
Pasajes y cargas. Amberes, Rotterdam, Bremen, Hamburgo.
COLUMBUS LINE
Pasajes y cargas. Brasil, Estados Unidos y Canada.
ORIENT OVERSEAS LINES
Pasajes y Cargas. Alrededor del mundo: via Cape Town, Mombasa, Singapur, Hong Kong, Kaohsiung, Kobe, San Francisco, Caribe, La Guaira, Rio, entre otros.
MESSAGERIES MARITIMES Y S.E.A.S.
Cargas. Burdeos, Le Havre, Marsella, Genova, Trieste.
PLUSFERRI
A. M. DELFINO S.R.L.
DELFINO NAVISEAS MARITIMA S.A.
SAN MARTIN 439 • 2º Piso
T.E. 49-1031/39 • 46-0201/05

VIAJE A CREDITO
EN AUTOPULLMANS DE LUJO, CON BAR Y BAÑO

NORTE ARGENTINO
Duración: 16 días. Salidas: Junio 13, Julio 10 y 19, etc.
desde $ 6.620.- mensuales. SIN ANTICIPO
NOROESTE ARGENTINO
Duración: 9 días Salidas: Mayo 24, Junio 7 y 21, etc.
desde $ 4.665.- mensuales. SIN ANTICIPO
ASUNCION Y CATARATAS
Duración 11 días. Salidas: Mayo 20, Junio 3 y 17, Julio 13, 15, 22 y 24, etc.
desde $ 5.510.- mensuales. SIN ANTICIPO
BARILOCHE
Duración 12 días. Salidas: Junio 15 y 29, Julio 4, 11, 16 y 23, etc.
desde $ 5.510.- mensuales. SIN ANTICIPO
RIO DE JANEIRO
Duración: 16 días. Salidas: Junio 6 y 20, Julio 5, 9, 19, 23, etc.
desde $ 8.100.- mensuales. SIN ANTICIPO
e invitamos a Ud. a consultar una selección variada de programaciones de viajes de descanso en:
Vapores fluviales ultramar y avion para distintas partes del mundo.
DELFINO TURISMO S.R.L.
SAN MARTIN 427
T. E.: 49-5959 • 49-7147
AGENTES OFICIALES FLOTA FLUVIAL DEL ESTADO ARGENTINO

ESPECTACULARES

Harrods

COMPRE CALIDAD AL MEJOR PRECIO

Florida 877

SEÑORAS
Primer Piso

TAPADOS

en Tweed de pura lana. Moderna y juvenil línea, en variedad de colores actuales.

Talles del 44 al 54.

$ **9.990**

SEÑORAS
Primer Piso

TAILLEURS

de línea clásica, inglesa. Confección de sastre modelista. En colores: marrón, rojo, celeste, azul, natural, cobre y gris.

Tallles 44 al 54.

$ **9.900**

OTROS en talles 56 al 60 $ **18.900**

SEÑORAS
Primer Piso

CAMPERA

De lana merino 60%, conejo 40%. De gran abrigo. Finas terminaciones a mano. Gran variedad de colores. Talles del 46 al 52.

$ **2.290**

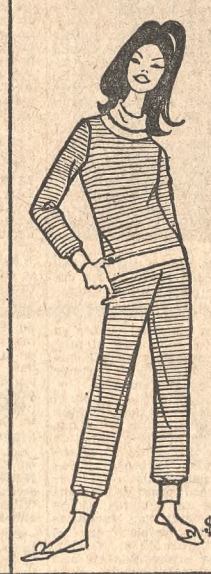

SEÑORAS
Primer Piso

PIYAMAS

En franeleta de algodón, fantasía a rayas, en colores suaves o brillantes. Medidas: chica, mediana o grande.

$ **1.998**

SEÑORAS
Primer Piso

ROBE

de abrigo, en franeleta de algodón frisado. Colores suaves u oscuros, con lunares.

Talles 42 al 54

$ **2.990**

10 modelos en talles 56 al 60, desde $ **3.990**

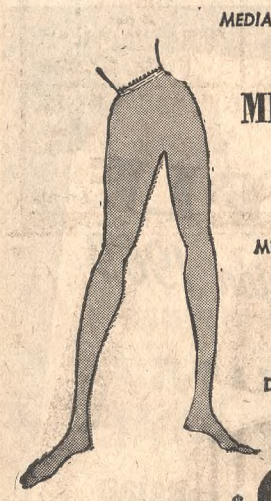

MEDIAS SEÑORAS
Planta Baja

MEDIAS SLIP

En tejido Microcrep, de fina fibra poliamídica, Primera Selección. De excelente resultado.

$ **690**

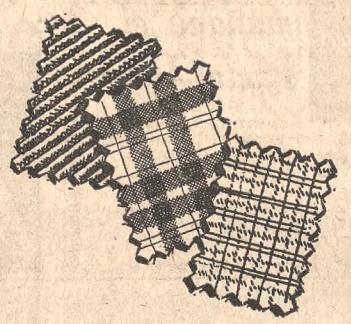

TELAS por METRO - Planta Baja

Diseño Escocés o Fantasía

De pura lana. Para polleras, vestidos o tailleurs. Varios colores. Ancho 130 cm. El metro

$ **1.380**

NIÑAS
Primer Piso

POLLERAS

En punto de lana, motivos rayé o lisas, en colores combinados. Años: 14 $ **1.890**; 6 a 12 $ **1.490** y 2 a 4

$ **1.290**

HOMBRES - Planta Baja

PIYAMA de abrigo, en suave franeleta de algodón gamuzado. Fina confección. En celeste, gris, beige y amplia variedad de fantasías. Colores firmes. Talles 46 al 60 $ **2.490**

2 Piyamas por.. $ 4.500

HOMBRES
Planta Baja

TRAJE

De pura lana o de lana con poliester. En finas fantasías de actualidad. Esmerada terminación.

$ **9.800**

Dpto. JUNIORS - Primer Piso

PULLOVERS - De pura lana merino, de gran abrigo. Escote en V. En 9 colores, brillantes y clásicos. Talles: 32 al 36 $ **2.190**; 28 al 30 $ **1.790**; 24 al 26 $ **1.490** y talles 20 al 22 $ **1.190**

MERCERIA - Planta Baja

PERCHAS

forradas en terciopelo de algodón. En 20 colores brillantes.

$ **149**

...también contamos con un extenso y variado surtido de perchas de distintos tipos y calidades.

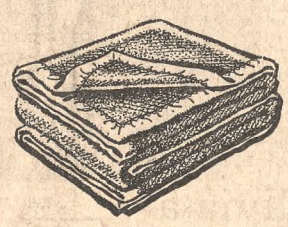

BLANCO - Planta Baja

FRAZADAS "Harrods", mezcla de lana 90%, algodón 10%. Fondo de color, con ribete de rayón color bordeaux, gris, verde, azul y naranja. 1½ plaza, 164x210 cm... $ **998**

TOALLAS en esponja de algodón, listas para usar, diseños rayados, a elegir. Medida 45x86 cm..... $ **189**

TOALLON 83x124 cm. $ **498**

BAZAR y MENAJE - Segundo Piso

JUEGO de CAFE

De fina porcelana, blanca, con hermosos y variados decorados. Para 6 personas, 9 piezas

$ **3.990**

PERFUMERIA - Planta Baja

COLONIA clásica

"Harrods" especial para baño y tocador.

Frasco de 500 c. c..... $ **290**
3 frascos por..... $ 790
Frasco de 1.000 c. c..... $ **490**
2 frascos por..... $ 890

Crema para Manos

"Harrods", muy nutritiva, no es grasosa. Pomo conteniendo 100 gr..... $ **99**

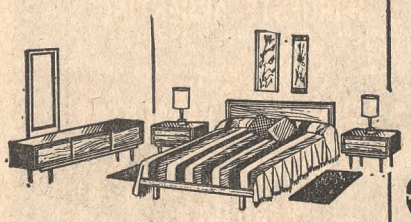

MUEBLES - Segundo Piso

JUEGO DE DORMITORIO

De línea moderna, enchapado en Petiriby. Compuesto de: ***Cama*** 2 plazas, con elástico de madera - ***Cómoda*** de 6 cajones - ***2 Mesas de Luz*** y ***Marco de Espejo***.

$ **69.500**

TAPICERIA - Planta Baja

VOILE

de poliester 100x100

NO SE PLANCHA

En color marfil. Ancho: 150 cms. El metro

$ **699**

ARTEFACTOS para el HOGAR
Segundo Piso

JUEGO de BAÑO

De nueva línea. Compuesto de: 1 Lavatorio con columna, 1 Inodoro, 1 Bidet, 1 Juego de Llaves exagonal para Bidet, 1 Juego de Llaves exagonal para Lavatorio, 1 asiento para inodoro de color. 2 jaboneras, una de 15x15 cm. y otra de 7½x15 cm., 1 Toallero con barra y 1 porta rollo, con rodillo . $ **16.600**

Lavarropas

"SHIRLEY" a turbina, formato redondo. Capacidad, para 3 kilos de ropa.

$ **19.900**

Bebidas - Planta Baja y Bodega - Sub-suelo

WHISKY MACKINLAY'S

para los conocedores

Destilado y embotellado en Escocia. Representante exclusivo Harrods

Botella de 1 litro $ **2.690**

Cajón de 12 bts. $ **31.200**

ALGO PARA RECORDAR...

15 de JUNIO

DIA del PADRE

Su BANCO de LONDRES en HARRODS

Para su mayor comodidad, operaciones en moneda extranjera y cheques del viajero. Atendemos de 9 a 19 hs.

H³ "su cuenta"

- sin intereses, ni cuotas adelantadas
- no sufre ningún recargo
- en 3 cuotas mensuales

CREDITO HARRODS en 6 o 10 meses

CREDITO UNIVERSAL-CREDIFE-CREDIBONO

SABADO DE LOS NIÑOS EN HARRODS

desde las 10,30 hs. gran espectáculo de variedades, con atracciones y payasos.

SORTEOS GRATUITOS y reparto de golosinas.

Colaboran:

"La Automática" Juguetes y Rodados Halcón, Pepsi-Cola, Golosinas Lheritier y Calzado Panam

Admire y compruebe sus ventajas en nuestras vidrieras de las calles Córdoba o San Martín

Philip Blaiberg cumplió 60 años y fue agasajado

CIUDAD DEL CABO, Sudáfrica, 24 (AP). — Los cardiocirujanos que mantienen con vida al paciente más antiguo que vive con un corazón ajeno lo agasajaron hoy en su departamento de esta ciudad al cumplir 60 años. Philip Blaiberg, el dentista jubilado que el 2 de enero de 1968 recibió el corazón de un mulato, se reunió con los médicos, cortó la tradicional torta de cumpleaños y leyó centenares de tarjetas y telegramas de felicitación que llegaron del mundo entero.

Fue una pequeña fiesta privada a la que asistieron los médicos, algunos internados, familiares y enfermeras del hospital Groote Schuur, de donde fue dado de alta ayer, después de una semana de tratamiento a causa de dificultades caracterizadas por agotamiento y problemas respiratorios.

Barnard

PALMA DE MALLORCA, 24 (ANSA). — "No se nada sobre la presentación de demanda de divorcio por parte de mi esposa" señaló el doctor Christian Barnard a su llegada a esta ciudad donde permanecerá unos días. El cirujano sudafricano participará en la entrega de los premios "Dag Hammarskjold" y en la investidura de académicos de la Academia Mundial de la Prensa Diplomática.

El doctor Liotta

MADRID, 24 (ANSA). — Un nuevo desmentido a las noticias aparecidas en la prensa francesa sobre la supuesta inhabilitación del cardiólogo argentino doctor Domingo Liotta ha hecho esta mañana su hermano, en el curso de una conferencia de prensa convocada para tal fin y después que ambos hermanos sostuvieron una conversación telefónica. Salvador Liotta declaró que su hermano se mostró extrañado ante esas publicaciones, y que negó terminantemente que se hubieran tomado medidas contra él y contra el doctor Cooley. Más aún, anunció que dentro de poco podrán realizar una nueva implantación de prótesis cardíaca dirigida por Cooley.

De nuestro país

El doctor Raúl Matera informó que ha enviado un telegrama a su colega Domingo Liotta en el que expresa su solidaridad con el citado profesional, al que considera "víctima de una lucha de posiciones entre los grandes que lo rodean". Finalmente le comunica que "su patria le ofrece un lugar de trabajo e investigación. Le esperamos".

Carlos von Bernard

Cumple hoy 80 años

Don Carlos von Bernard, que hoy cumple ochenta años, pasará la jornada en la intimidad, en compañía de su esposa, la baronesa Wladimira Catinelli de von Bernard, en su residencia de la villa que lleva su nombre cerca de la localidad bonaerense de Olavarría. Nacido el 25 de Mayo de 1889 en Buenos Aires, era hijo de un alemán descendiente de la familia de Samuel Bernard, banquero de Luis IV y Luis XV de Francia. Por vía materna tiene entre sus antepasados a Carlos María von Weber y otras personalidades alemanas. Estudió en el colegio Goethe, de esta capital, que su padre y otros miembros de la colectividad alemana habían fundado en el barrio de Belgrano. En Alemania hizo el bachillerato y estudió música en el conservatorio de Karlsruhe, cuyo director era un discípulo de Liszt. Regresó a la Argentina para hacer el servicio militar, y fue uno de los aspirantes a oficiales en el 8º de Caballería en Campo de Mayo.

Vuelto a Europa ya convertido en un hombre de negocios, en Londres se dedicó a tareas de intercambio angloargentinas. Como le quedaba tiempo sobrante, siguió estudiando música en el Conservatorio de Londres y desarrollando tareas comerciales relacionadas siempre con nuestro país. En 1919 regresó a la Argentina y se incorporó de lleno a las actividades industriales y agropecuarias con un criterio moderno y orientado hacia el desarrollo de sus empresas. Administró y hoy preside la Calera Avellaneda S.A. y la Estancia La Peregrina, cerca de Gualeguay, Entre Ríos, donde se crían Aberdeen Angus desde hace más de setenta años. Su esposa, la baronesa Catinelli, es austríaca de nacimiento y hoy ciudadana argentina. En medio de los suyos y envuelto en la paz de un día excepcional, don Carlos, como le llaman sus muchos amigos, recordará aspectos de una existencia consagrada al progreso del país.

Habla el presidente de la Compañía Italo Argentina de Electricidad, Dr. Soldati, para destacar la importancia de la puesta en marcha del turbogenerador 6, de la Usina de Nuevo Puerto. A la izquierda, el secretario de Energía y Minería, el cardenal primado, otras autoridades civiles, eclesiásticas y ejecutivos de la compañía

La Compañía Italo inauguró ayer su turbogenerador 6

La Compañía Italo Argentina de Electricidad puso en marcha ayer el turbogrupo 6 de 250.000 kilovatios — con su correspondiente generador de vapor—, ubicado en la usina Nuevo Puerto. Acerca de la inversión de 15.000 millones de pesos demandada por las nuevas instalaciones, dijo el presidente de la compañía, doctor Francisco A. Soldati, que significó un esfuerzo obediente a la confianza que la Italo tiene nuevamente en el país.

El acto de inauguración del turbogenerador se efectuó por la mañana y contó con la asistencia del secretario de Energía y Minería, ingeniero Gotelli —que representó al primer mandatario—; del cardenal Caggiano y de otras autoridades civiles, militares, diplomáticas y empresarias vinculadas con la producción energética local. Tras una recorrida por las instalaciones, proyectadas para duplicar la potencia instalada en la central Nuevo Puerto y su capacidad de producir electricidad, el doctor Soldati habló para destacar la relevancia de la puesta en marcha del nuevo complejo. Dijo que el turbogrupo 6 constituye el primer paso dentro de un plan de inversiones del orden de los 40.000 millones de pesos, por completarse en el quinquenio 1968/72.

Añadió el presidente de la Compañía Italo que el flamante equipo no sólo incrementará en un 80 por ciento la capacidad total generadora de electricidad, sino que posibilitará ofrecer al Gran Buenos Aires y al Litoral el necesario caudal energético que requiere el desarrollo de la región más industrializada y densamente poblada del país para el próximo decenio.

Destacó el orador que las obras son el medio coherente y serio de encarar la expansión del suministro de energía que la empresa no pudo acometer durante muchos años, por causas diversas que escaparon a su responsabilidad. "Nuestra compañía —manifestó— no ha cambiado; es la misma Italo de 25 años atrás. Tampoco han cambiado sus accionistas, ni los fines que persigue, ni los métodos que emplea. El cambio está —afirmó— en que ha vuelto a tener confianza en el país y esa situación hace que esta empresa, que es de servicio público, haya podido financiar esta gran inversión."

Luego de finalizadas las palabras del doctor Soldati el cardenal primado bendijo las instalaciones. Por su parte, el secretario de Energía y Minería oprimió el botón comando que puso en funcionamiento los 340.000 HP del turbogrupo, el mayor de todos los hasta ahora instalados en la América latina.

Seguidamente fue servido un refrigerio en las instalaciones del complejo.

LAN-CHILE inauguró sus vuelos a Río

Con un viaje especial de Buenos Aires fue inaugurado por la empresa LAN CHILE el último tramo habilitado por la misma en su recorrido sudamericano.

La máquina, un Super-Jet 727, llevó a numerosos invitados especiales, entre los que figuraban autoridades nacionales, diplomáticos y periodistas. El trayecto Ezeiza - Río de Janeiro fue cubierto en poco más de dos horas.

Dictará cursos un especialista en cardiografía

En el aula de la cátedra de radiología del Hospital Escuela José de San Martín dictará, a partir de mañana y hasta el sábado, un curso de electrofisiología de las arritmias y otro sobre electrovectocardiografía paraprogramada el profesor doctor Agustín Castellanos (hijo), de la Facultad de Medicina de la Universidad de Miami. Han sido organizados por la Sociedad Argentina de Cardiología, en cuya sede, Paraná 489, piso 9º, se realiza la inscripción.

Dichos cursos se dictarán de 11 a 12.30 y de 21 a 23.

Regresó ayer del Vaticano Mons. Bolatti

En un avión de Aerolíneas Argentinas regresó de Roma el arzobispo de Rosario, monseñor Guillermo Bolatti, quien expresó a los periodistas que había mantenido un diálogo afable con el Papa, y que desconocía totalmente los acontecimientos acaecidos en Rosario, "porque los diarios de Roma —dijo— no publicaron ninguna noticia sobre esos episodios". Agregó que se hallba contento de encontrarse de regreso en la Argentina. "Oportunamente, daré a conocer —manifestó— mi posición frente a los hechos que son de público conocimiento. El Santo Padre ha dado su bendición a la gente de mi diócesis. Traigo su saludo, además de sus bendiciones".

Periodista: ¿Cuándo regresa a Rosario?

Bolatti (después de buscar unos documentos en su valija): Primero tengo que hablar con mi obispo auxiliar...

Periodista: ¿Cómo solucionará el problema de la renuncia de los sacerdotes de su diócesis

Bolatti (sonriendo): Eso lo sabrán a su tiempo...

Conferencias

Programa para hoy

"El mueble español: su historia; su representación en el Museo Larreta", por **Elvira Tortorella**, a las 19, en el Museo Municipal de Arte Español Enrique Larreta, Obligado 2139.

—"Viaje a Madrid y visita guiada al Valle de los Caídos y al palacio-monasterio de El Escorial", por **Iván Kresteff**, a las 19, en el Instituto de Educación Física, calle 40 número 688, La Plata.

—"La danza y la leyenda en América", por **Sergio Roberts**, con ilustraciones poéticas por **Angela Gómez Cuiñño de Méndez Caldeira**, a las 18.30, en la Casa de la Cultura, Municipalidad de Quilmes.

VACACIONES de INVIERNO

BRASIL

P. ALEGRE - CURITIBA
SAN PABLO - RIO
Salidas: 8 - 10 - 11 y 12 de Julio
M/N.: EUGENIO "C" - GIULIO CESARE AUGUSTUS
desde $ 3.800 mensuales y anticipo
Excursiones aéreas, marítimas, terrestres y combinadas.
Otras salidas: 1 y 21/6/69
SOLICITE FOLLETOS
FURLONG
Fundada en 1887
CANGALLO 460 Tel. 30-3709; 33-0364 y 34-0400

BARILOCHE $ 31.000
Visitando: TRONADOR - ALERCES - C. CATEDRAL - ISLA VICTORIA - ARRAYANES CIRCUITO CHICO - PASEO NOCTURNO
Salidas Diarias
HOTEL CON PENSION Y PASAJES

CORDOBA
LA FALDA - RIO CEBALLOS DIQUE S. ROQUE - TANTI LA CUMBRE
Todo Incluido $16.500

MENDOZA
C. REDENTOR - CACHEUTA BODEGAS - VILLAVICENCIO
Todo Incluido $ 22.000

RIO HONDO
TERMAS. HOTEL C/PENSION COMPLETA. EXCURS.
Desde $ 20.800

N. ARGENTINO
EXCURSION VALLES CALCHAQUIES
Todo Incluido $ 39.600

CATARATAS DEL IGUAZU
POSADAS - IGUAZU - FOZ PARAGUAY - EXCURSIONES.
BARCO TREN o OMNIBUS $ 40.000

BRASIL
16 días
PORTO ALEGRE - RIO - SAN PAULO
m$n. 57.920

CREDITOS SIN ANTICIPO EN 30 MESES
Desde el 1% mensual
ESCUENTOS ESPECIALES PARA GRUPOS ESTUDIANTILES.
miami TOURS
MAIPU 863 Piso 10 "B" 392-9530
CABOTAJE

VACACIONES DE INVIERNO
ESQUIADORES para BARILOCHE y PORTILLO
Inclusive
Grupos acompañados para jóvenes de 12 a 17 años
Salidas 5-6 y 8 julio
Regreso 27 de julio
Desde 15 cuotas $ 8.500 incluído alquiler, equipo y lecciones
ALTOUR
L. N. Alem 498 - 32-0374 31-1478
Además
en 10 cuotas de $
Días
10 - CORDOBA 2.275.—
0 - MENDOZA 2.780.—
2 - NORTE ARG. 5.400.—
0 - IGUAZU 4.113.—
17 - BRASIL 9.635.—

BUSCO ALQUILAR LOCAL PARA INDUSTRIA
Superficie aproximada: 1.000 a 2.000 m2. Zona Industrial Sud Capital Federal, preferiblemente con fuerza motriz, gas, teléfonos, oficinas. Cartas a:
POSTE RESTANTE - CORREO CENTRAL
L. E. 7.739.359

EMPRESA INTERNACIONAL DE PRIMERA MAGNITUD
Desea relacionarse con firmas de prestigio a efectos de construir en Consorcio en pleno centro comercial de ROSARIO edificio para OFICINAS de categoría con cocheras, ocupando la Empresa la Planta Baja y los Consorcistas las oficinas superiores
Superficie aproximada piso entero 700 m2. y medio piso 350 m2. propios
Notificar interés indicando necesidades a:
C. Correo No. 4435 — Correo Central — Buenos Aires
Las ofertas serán tratadas reservadamente a nivel Gerencial

BANCO DE GALICIA y BUENOS AIRES
TOTALMENTE EN CUOTAS
COMISION INCLUIDA
SOLO UN REFUERZO A LA POSESION

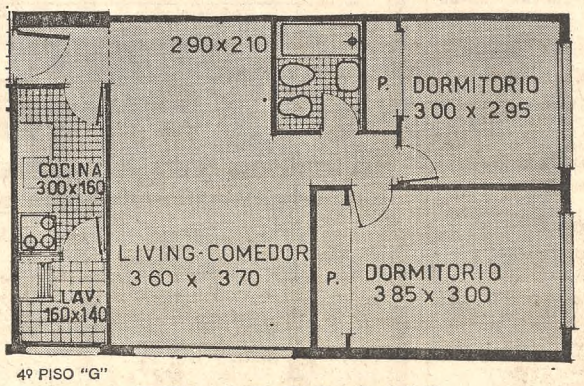

4º PISO "G"
ECUADOR 1460
PRECIO $ 5.360.000
136 CUOTAS MENSUALES DESDE EL BOLETO C/U. DE
$ 57.000
POSESION (APROXIMADAMENTE 30-11-70) $ 466.055
LAS CUOTAS POSTERIORES A LA POSESION CONTIENEN EL 13% DE INTERES
TAMBIEN DEPARTAMENTOS DE 1 Y 2 AMBIENTES
CANGALLO 415 TEL. 46-0281

HOGAR FELIZ...HOGAR
Electrolux
IMPORTADAS DE SUECIA

AYUDANTE DE COCINA
La "muchacha" más diligente
Hace todo: Bate, mezcla, amasa, licua, machaca, ralla, revuelve, muele, extrae jugo...
Ideal para el hogar, hoteles, restaurantes, droguerías, farmacias, etc.

MAQUINA LAVAPLATOS

Lava, desengrasa, enjuaga, escurre. Todo en 5 minutos.

MAQUINA PLANCHADORA

Hace fácil y entretenida la tarea de planchar. Dos modelos: Automática y Manual.

CREDITOS A SOLA FIRMA EN PLANES MUY ESPECIALES
Solicite Vendedor
Electrolux
ANCHORENA 665 Esq. TUCUMAN
Tel. 86-3212/5331 y 88-9877
HORARIO CORRIDO DE 8 a 17.45
SABADOS CERRADO
SUCURSAL LA PLATA
Diag. 74 Nº 1022 - Tel. 4-6106
SUCURSAL MAR DEL PLATA
Arenales esquina Garay

HECHOS!
departamentos de dos dormitorios rodeados de jardines para que usted se mude hoy mismo con la seguridad que le ofrece una empresa de sólido prestigio
Sud América Cía. de Seguros de Vida

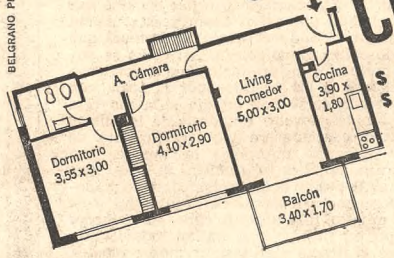

$ 475.000.- a la firma del boleto,
$ 950.000.- a la posesión,
y $ 33.725.- mensuales.
Edificio "JACARANDA" O'Higgins 4525 - Edificio "AGUARIBAY" O'Higgins 4475 (a 4 cuadras de Cabildo al 4500, 3 de Av. del Libertador y 2 de Estación Rivadavia).
VISITELOS DE 9.30 A 17.30 - Inclusive sábados y domingos.
INFORMESE LAR ARGENTINO S. A. C. I. F. y M.
Av. R. Sáenz Peña 530 - 3º - 30-8449/4454 y 701-6020
LE OFRECE HECHOS..!
BELGRANO PROPAGANDA

LA NACION

Fundado por Bartolomé Mitre el IV I MDCCCLXX

LA NACION será una tribuna de doctrina (Núm. 1 Año 1)

Director: DR. BARTOLOMÉ MITRE

Buenos Aires, domingo 25 de mayo de 1969

Lecciones de historia

En el día aniversario de la Revolución de Mayo de 1810, una de las formas posibles de homenaje consiste en señalar la frecuencia con que tiende hoy a subalternizarse la historia de los argentinos, tornándola un vehículo para propagandas transitorias.

Las profundas transformaciones que en las formas de vida, en las organizaciones laborales y en las instituciones sociales ha impuesto nuestro tiempo, no han logrado alterar, sin embargo, algunos principios sobre los cuales se asienta, hoy como ayer, el carácter espiritual propio de los pueblos históricamente definidos, con sus modalidades y sus tradiciones bien perfiladas en el concierto mundial de las naciones. Y uno de esos principios inalterables es el que exige el conocimiento del pasado para poder proyectarse hacia el porvenir, incorporando al ámbito social todo lo que el progreso exija pero manteniendo una identidad que lo hará reconocible a través del tiempo. La historia patria es fuente insustituible para la formación del espíritu nacional; requisito obligado para la comprensión del destino de cada país; conocimiento insoslayable para la captación racional de la naturaleza institucional propia, y caudal inagotable para la educación de las generaciones jóvenes. Todo lo que a ella se refiera excede, pues, las dimensiones habituales en que caben otras ciencias y otras disciplinas y alcanza una significación especialísima y trascendente.

La Argentina ha conocido ya intentos por poner la historia patria al servicio de ideologías o posiciones partidistas momentáneas. Contemporáneamente con el surgir en el viejo mundo de las doctrinas totalitarias que cobraron más tarde tan triste fama, aparecieron entre nosotros derivaciones de esas posiciones que, entre otros procedimientos, utilizaron anteriores enfoques revisionistas —honestos en muchos casos— para iniciar un revisionismo agresivo, destructor y dispuesto a todos los excesos y a todas las deformaciones con tal de lograr sus propósitos de captación de las mentes.

Pero en los últimos años han surgido revisionismos de nuevo cuño, distintos en sus argumentaciones, menos agresivos en sus formulaciones, más penetrantes sin embargo por la fineza de sus argumentaciones, pero idénticos, en instancia, en cuanto a sus finalidades últimas. Como antaño, también ahora se trata de poner el pasado al servicio de un presente inmediato y urgido por situaciones políticas y sociales muy concretas. La historia se convierte así en panfleto doctrinario para problemas momentáneos y en cambio de ser enfocada con la pasión del estudioso y del investigador, se la difunde mezclada con los arrebatos de la militancia ideológica o del proselitismo partidario. No es necesario rastrear demasiado para encontrar la raíz principal de las nuevas deformaciones: bajo la excusa de criterios pretendidamente científicos, las posiciones extremistas más claras se infiltran constantemente y todo el pasado argentino se enfoca y se interpreta a la luz de esas orientaciones. Y así entran a jugar en todos los episodios de nuestro ayer, quiéralo o no la realidad, admítalo o no una circunstancia quizá completamente diferente de la que se quiere crear forzadamente, desde las ineludibles luchas de clases —en las que necesariamente han de estar presentes una burguesía o un proletariado que probablemente nunca existieron así definidos en nuestro ayer— hasta las intenciones imperialistas que al igual que hoy, según los esquemas petardistas, resultan las responsables de todos nuestros problemas.

En modo alguno intentaríamos sostener la tesis de que la historia argentina ha de entenderse como definitivamente concebida o como universalmente interpretada. Y ni siquiera la tradición de esta hoja, ligada como está a la persona de quien es en gran medida figura principal del nacimiento de los estudios históricos de alto nivel entre nosotros, nos habría de llevar a pretender negar derechos de hacer nuevos aportes o de sostener diferentes criterios a todo el caudal doctrinario que actualmente está elaborado. Como tampoco podría admitirse que se dejaran de lado, hoy, las nuevas ideas y las nuevas tendencias que en lo social, en lo filosófico, en lo económico, enriquecen incesantemente a la historia universal. Pero es indispensable distinguir cuidadosamente lo que es investigación erudita o auténtico trabajo académico o universitario, que aunque llegue a conclusiones erradas debe siempre respetarse y estimularse, de lo que no pasa de ser aprovechamiento interesado de una tradición gloriosa para fines ocasionales. Ni puede aceptarse que so pretexto de rectificaciones en homenaje a la verdad se difundan errores más groseros que los que aparentemente se pretendía salvar.

La presencia de los abundantes medios masivos de difusión, en forma de revistas o historietas, que atraen principalmente a la juventud y a los sectores populares menos ilustrados, es el aspecto final de la cuestión que dejamos planteada y que debe merecer la atención de los sectores de la sociedad que en este terreno tienen las más altas responsabilidades.

Intercambio con Perú

Con la simple mención de las cifras se tiene sentido cabal de la importancia que alcanzó nuestro intercambio comercial con Perú durante el año precedente y, asimismo, el considerable beneficio que representó para la economía argentina. En términos generales, en 1968 se remitieron al país hermano 551.962 toneladas de distintas mercaderías por un valor aproximado a los 58 millones de dólares, mientras que desde allí se nos enviaron 232.595 toneladas, equivalentes a 13.852.121 dólares, de manera que de la diferencia surgió un superávit cercano a los 44 millones de esa moneda. Ha de reconocerse, en consecuencia, que el mercado peruano es propicio a nuestros productos, especialmente los alimenticios, puesto que exportamos novillos; carne vacuna congelada, en cuartos compensados con hueso; trigo, aceite de girasol, etc. En lo que atañe a las importaciones, recibimos, fundamentalmente, mineral de hierro y algodón de fibra larga, tan necesarios ambos para la industria.

En otras palabras, las ventas y compras asumen un volumen realmente significativo, ya ratificado en principio para el presente período, como que en enero último se despacharon hacia aquel destino cargamentos por 70.800 toneladas por un costo superior a los seis millones de dólares, aunque, de todos modos, algunas medidas restrictivas adoptadas por el gobierno de Lima pueden reducir el nivel de sus adquisiciones por un lapso transitorio.

El regreso a un orden legal

Sin olvidar las demás disposiciones que componen la estructura jurídica del país, es el estatuto propio la expresión normativa que regula específicamente la vida de las asociaciones civiles y de otras agrupaciones sociales. En el caso de las primeras, es además el Estado el que, en el mismo instante de conferirles el carácter de personas jurídicas, otorga su aprobación al cuerpo estatutario correspondiente, acto éste que se repite en oportunidad de eventuales modificaciones posteriores. De ahí entonces que el Poder Ejecutivo queda en cierta forma más obligado que nadie al respeto de tales reglamentaciones. Ello no significa, por supuesto, que las autoridades gubernamentales no puedan intervenir excepcionalmente a las entidades bajo su control —quebrando así el orden estatutario mencionado— cuando comprobare desviaciones o irregularidades lo suficientemente graves como para justificar el procedimiento. Por tal razón es que el único fundamento admisible en este tipo de decisiones es el de regularizar la situación institucional corrigiendo sin pausa y con la debida prisa las anormalidades del caso. Demorar más allá de lo imprescindible el retorno a un gobierno estatutario y libremente elegido por los asociados implica echar las bases para una posible caída en la arbitrariedad y en el despotismo, males éstos quizás mucho más graves que los esgrimidos como argumento para la ruptura del orden institucional. El vicio en esa hipótesis no podría disimularse ni aun bajo las excusas de que los asociados consienten de hecho la intervención, participan de alguna manera en las medidas que se adoptan o que éstas en definitiva son beneficiosas para el ente. La autodeterminación de los integrantes de una comunidad expresada por medio de los órganos estatutarios por ellos también creados es una consecuencia directa del derecho constitucional de asociarse y de las libertades esenciales del individuo. Todo proceso forzado que pretenda someter indefinidamente a una institución a voluntades extrañas bajo la excusa de salvarla de pretendidos peligros no es más que una cortina de humo que procura ocultar intenciones menos generosas. No obsta a lo dicho la buena fe que pueda animar a algunos de sus responsables o el acierto aislado que distinga a sus decisiones.

Las intervenciones a las asociaciones civiles se han caracterizado generalmente —en virtud de tales razones— por la limitación a priori de su duración máxima, de sus objetivos y de las facultades del interventor. En cuanto al factor tiempo, al menos, no parece haber merecido tal suerte la intervención que pesa desde hace cinco años sobre la Sociedad Argentina de Autores y Compositores —SADAIC—, cuyo regreso al orden legal estatutario ha sido recientemente reclamado al presidente de la República por un vasto sector de sus asociados. Sin traer por ahora a colación otros supuestos, valga, pues, para la situación del ejemplo la parte pertinente de las consideraciones de orden general que quedan expuestas.

Créditos oportunos

Según se lo ha difundido con amplitud manifiesta, el Banco Hipotecario Nacional resolvió otorgar préstamos personales, subsidiarios de créditos ya acordados, destinados a la conservación y reparación de viviendas, instalar servicios públicos para uso de las mismas y, también, para el pago de pavimento y construcción de veredas. Las sumas a facilitarse llegarán hasta 500.000 pesos y deberán ser restituídas en plazos de 12, 18, 24 ó 30 meses, de acuerdo con lo que se resuelva en cada caso, fijándose el interés en el uno por ciento mensual. He ahí, en sus aspectos más esquemáticos, el plan que comenzará a tener vigor inmediatamente, al que sólo se podrán acoger quienes hayan recibido ayuda financiera de aquel establecimiento para erigir sus albergues.

Bien que limitada a tales beneficiarios, la medida ha de considerarse tan oportuna como conveniente en cuanto permitirá la solución de problemas de orden doméstico y los que atañen al mejoramiento urbano, no siempre fáciles de encarar a raíz de la escasez de recursos para afrontar los gastos que demandan las obras señaladas, muchas veces obligatoriamente necesarias o de imposible postergación. Con la ayuda por proporcionarse se atenuarán las dificultades que en tantos casos se tornan el motivo de serias preocupaciones y originan entorpecimientos económicos que se prolongan durante mucho tiempo, como es lo que ocurre, generalmente, con los pavimentos cuando no queda más alternativa que efectuar un desembolso apreciable en un lapso breve.

Los abogados jóvenes

Vasta repercusión en los medios forenses ha tenido la acusación formulada ante el Superior Tribunal de Justicia de Corrientes contra el juez en lo Civil y Comercial a cargo del Juzgado Nº 3 de esa ciudad, por parte de dos abogados que actúan en dicho medio. Según denuncian los profesionales, el magistrado habría manifestado en el curso de una entrevista solicitada para aclararle cuál era el alcance de un error procesal, que él presumía la mala fe de *todos* los abogados jóvenes, que por ello estaba en guardia contra los mismos y que actualmente *todos* ellos, amparados en un "cartoncito" que otorgan las universidades, cubren las impunidades de sus actuaciones. De confirmarse la denuncia, entiéndese que la Justicia no ha de pasar por alto tan indiscriminadas como imprudentes imputaciones que extrañan sobremanera por provenir precisamente de un juez letrado. El abogado —joven o maduro— en el ejercicio de su profesión es asimilado legalmente a los magistrados en cuanto al respeto que debe dispensársele y no se concibe que la regla sea violada por quien ostenta esta última calidad, ni aun olvidando el título profesional que posee y que lo obliga como colega. Así como se encuentran ya perimidos los prejuicios que envolvieron en ciertas épocas a los vestidos por la toga, con razón ha de reconocerse hoy en día a la mayoría de los profesionales noveles esa dosis de idealismo alejada de toda especulación baja, desprovista de artimañas y chicanas impropias de quienes son considerados auxiliares de la Justicia. Si a los abogados en general puede definírselos como luchadores por el Derecho, defensores de la libertad y de la Justicia, ningún preconcepto cabe en derredor de quienes, por su juventud, se hallan todavía menos propensos a desmerecer tan hermosos ideales. No es ese "cartoncito" obtenido con legítimo esfuerzo el que otorga privilegios ni concede impunidades. Sólo confiere una condición que merece el mayor de los respetos mientras no pueda probarse fehacientemente lo contrario.

Cartas de lectores

Las tarifas de los taxímetros

Con destino a Cartas de Lectores el doctor Sergio González Pagliere, nos ha hecho llegar las siguientes observaciones:

"Los técnicos municipales siguen dedicados al ajuste de las tarifas de los servicios públicos y se lo agradecemos. Es un trabajo ímprobo. He estudiado las recientes y demuestran una vez más la tarea que han desarrollado, pero, al considerarla como viajero práctico, me encuentro con algo que deseo exponer.

"Tendremos que seguir con el sistema de las planillas costosas, obscuras y rotas, cuya lectura hace perder un tiempo precioso al conductor y al pasajero.

"De 108 números publicados por LA NACION, sólo 10 terminan en cero, los demás en cualquier fracción (11 en 1, 10 en 2, 11 en 9) de modo que hay pagos de $ 101, 401, 501, 602, etc. El único redondo es 300 y, el más ilógico, 649 en vez de 650.

"Si se observa la tarifa, es una casi perfecta multiplicación por 3, de modo que sería suficiente triplicar el importe que marcan los claros números del contador, sin necesidad de planillas.

"Por último, para ajustar 30.000 taxímetros a $ 3000 cada uno, se van a invertir cien millones de pesos, que van a perder los trabajadores del volante, además de los días de demora en el taller y por sellado municipal. En consecuencia podría estudiarse una tarifa del triple de los que marcan los aparatos y dejarlos como están. Sería más simple, más claro, más rápido y más económico".

Padrillos de la Remonta

Firmada por el jefe de relaciones públicas del Comando de Remonta y Veterinaria hemos recibido una carta, que se refiere a la publicada el 19 del actual, del Sr. Aníbal García Santos, residente en La Limpia, F. G. Roca. "En esta última —dice— se formulan algunas consideraciones sobre estabilización económica, con la cita especial de este ejemplo —agrega—: la Dirección de Remonta y Veterinaria cobraba antes al criador al que se le proveía gratis un padrillo, una prima anual de 1000 pesos, y ahora esa prima se elevó a 10.000 pesos, con lo que procura demostrar el señor García Santos que los responsables de la conducción económica del país conspiran contra la estabilización".

Luego agrega: "Evidentemente, a partir de 1969 se aplican nuevas normas con respecto a la provisión gratuita de esos reproductores —Pura Sangre de Carrera, Percherón, Criollo y Asnal—, en razón no sólo del elevado valor alcanzado por estos reproductores y el precio también elevado que el criador obtiene ahora por sus crías, sino para evitar los lamentables abandonos y descuidos comprobados en muchas estancias con estos ejemplares —patrimonio del Estado—, que en algunos casos han terminado con su inutilización.

"Se llegó a la conclusión —continúa— de que pagar 1000 pesos anuales de prima por el usufructo de un padrillo Pura Sangre de Carrera no tenía sentido y se alentaban además las solicitudes injustificadas.

"Se estudiaron entonces dos temperamentos: a) eliminar directamente toda forma de prima, que no alcanzaba ni para afrontar los gastos del seguro, y b) fijar una suma que sin llegar a desvirtuar la gratuidad de la provisión del ejemplar, sirviera para formar un verdadero Fondo de Reposición, cuyas sumas se reinvertirán en adquisiciones de nuevos y mejores sementales, para reponer los provistos y para cumplir con los cada vez más numerosos pedidos que llegan al Comando de Remonta.

"Este último —sigue la carta— fue el temperamento adoptado por más sensato, pero conviene aclarar que en esta solución no intervinieron "los responsables de la conducción económica del país", sino la Comisión de Fomento del Caballo de Guerra, organismo que integran los representantes de estas instituciones: Sociedad Rural Argentina, Confederaciones Rurales Argentinas, Jockey Club de Buenos Aires, Criadores Argentinos del Pura Sangre de Carrera, Asociación Cooperativa de Criadores del Pura Sangre de Carrera, Asociación Argentina de Fomento Equino, Asociación Criadores de Caballos Criollos, Asociación Criadores de Caballos Pura Sangre Percherón, Secretaría de Agricultura y Ganadería y Comando y Dirección General de Remonta y Veterinaria.

"Como se verá, la comisión que dispuso el aumento sólo está integrada por dos entidades del Estado; las restantes son privadas y dedicadas especialmente a la crianza y a la utilización del caballo.

"Finalmente —termina la carta—, este Comando le agradece al señor Aníbal García Santos sus expresiones, cuando cita la obra de fomento que realiza la Remonta."

Bandera deteriorada

"La benemérita Asistencia Pública, sita en Esmeralda 66, viene prestando sus servicios —nos dice el señor Humberto Argentino Rossi en su carta— como institución sanitaria. Pues bien, señor director, su balcón central posee un mástil, donde una deprimente bandera argentina se muestra en pésimo estado de suciedad; descolorida y deshilachada. No se explica cómo las autoridades a las que concierne su vigilancia hagan caso omiso de ese estado de una bandera de nuestra patria.

"Es necesario tomar cartas en el asunto y evitar este bochornoso espectáculo. No se comprende entonces cómo la Asistencia Pública tenga una bandera en esas condiciones que no flamea, ni muestra sus puros colores, por estar pegada al mástil. Yo desearía que las autoridades a quienes concierne la dirección de la Asistencia Pública se colocaran en la acera de enfrente del edificio para apreciar lo que he observado, dolorosamente como ciudadano y buen argentino que soy. Es necesario tener siempre presente al colocar una bandera al numen creador de la misma, Manuel Belgrano, ilustre prócer de nuestra patria. Al mostrarla debe serlo para que ella luzca. Es de esperar que la que motiva mi comentario sea retirada a la brevedad, reemplazándola por otra en perfectas condiciones de limpieza y con sus colores lucientes".

La semana política

La paz social

Días difíciles

El gobierno pasa por uno de los trances más difíciles de sus 35 meses de gestión. No tanto, obsérvese, porque se perciban en los sucesos registrados en el ámbito universitario signos que amenacen su estabilidad inmediata, pero sí porque ha sido desafiado en uno de los planos que con mayor énfasis exhibe a la hora de enumerar sus realizaciones: la paz social.

Ya la semana anterior habíase cerrado con la penosa impresión causada por los episodios de Corrientes y de Rosario, sin duda premonitorios de los que luego sobrevinieron en ésos y otros lugares del país. El lunes se anunciaron diversas medidas estudiantiles en homenaje a la memoria de los caídos, al tiempo que, mientras en algunos lugares las autoridades policiales advertían que no se permitiría ninguna clase de manifestación, en otros se acordaban las autorizaciones.

En la noche de ese día, el ministro del Interior deploró la pérdida de dos vidas y responsabilizó de la autoría del clima de violencia "a elementos de extrema izquierda, a algunos políticos que en estos días se han mostrado particularmente activos y algún dirigente gremial más interesado en satisfacer sus ambiciones personales que en el auténtico bien de los trabajadores". Por último aseveró: "Nuestro pueblo quiere paz, exige paz. La paz auténtica que se nutre de la justicia. La Revolución no escatimará esfuerzos para proporcionársela".

La alocución ministerial no produjo mayores efectos. Al día siguiente, manifestantes y policías volvieron a chocar violentamente, y en la Capital fueron detenidos 88 estudiantes. El enfrentamiento era cada vez más encarnizado, mientras en Corrientes el arzobispo abría una gestión conciliadora.

Así, el miércoles por la noche la tensión alcanzó uno de sus picos más altos. La policía rosarina resultó impotente para contener a los manifestantes y debió retirarse de las calles céntricas al cabo de varias horas de violentos encuentros. La gravedad de los incidentes quedó patentizada en la pérdida de otra vida joven y en el aspecto que presentaba el teatro de los sucesos. Por primera vez, las fuerzas policiales habían cedido posiciones. Casi a la misma hora, Salta era escenario de serios disturbios que se prolongaron hasta la madrugada del día siguiente. Allí, los manifestantes irrumpieron en el club 20 de Febrero —donde el Poder Ejecutivo iba a agasajar a los participantes del Congreso Nacional de Psicología Social— y produjeron destrozos de tal magnitud que obligaron a cancelar la demostración. El jefe de la guarnición militar salteña advertía poco después que la unidad a su cargo relevaría a la policía en la custodia del orden público si proseguían los desórdenes.

Rosario, zona militarizada

Pocas horas después de finalizados los sucesos del miércoles, el general Roberto Aníbal Fonseca, comandante del II Cuerpo de Ejército, con asiento en Rosario, declaró zona militar a ese ejido urbano. El procedimiento, en verdad, tiene pocos precedentes.

El jefe militar dio a conocer un bando explicativo de la forma en que se procedería para mantener la tranquilidad pública y casi 19 horas después conocíose en la Casa Rosada el decreto del Poder Ejecutivo que declaró a Rosario "en estado de emergencia". La decisión pareció aquietar muchos espíritus, pero en el centro de Rosario, vigente ya la autoridad militar, escucháronse algunos disparos al anochecer del jueves. El viernes, el paro dispuesto por las respectivas delegaciones de las dos centrales obreras —unidas para la decisión como pocos días antes se habían mostrado en Córdoba para adoptar análoga actitud— suscitó muchas adhesiones.

Conocido el bando del general Fonseca, fueron escasas las informaciones que trascendieron acerca de las instancias que lo precedieron.

La información del embajador

Pocas noticias internacionales causaron tanto asombro en Buenos Aires en los últimos tiempos como la que dio cuenta del desarrollo del diálogo mantenido por el nuevo embajador de los Estados Unidos en la Argentina con miembros de la Comisión de Relaciones Exteriores del Senado de su país.

Interrogado por el presidente de la Comisión sobre el origen del gobierno argentino, el señor John Davis Lodge contestó: "Yo creo que el general Onganía fue elegido en una elección general". Luego admitió no hallarse tan familiarizado con los asuntos de la Argentina "como espero estarlo cuando llegue allí".

La sorpresa motivada por tales manifestaciones cobra aún mayor dimensión por cuanto el señor Lodge, recuérdase, presidió el Instituto de Investigaciones de Política Exterior de la Universidad de Pennsylvania. Además, puntualízase, sólo se trataba de responder sobre un hecho verídico, irreversible y contemporáneo, que no puede tener dos interpretaciones.

El antecedente obliga a pensar que el señor Lodge, ex gobernador republicano de Connecticut y ex embajador en España, tendrá que dedicar muchas horas al estudio de los asuntos argentinos antes de emprender viaje a Buenos Aires.

Conservadores mendocinos

A pesar de la crisis de dirección que desde hace mucho tiempo existe en la disuelta Federación de Partidos de Centro, el conservadorismo mendocino parece dispuesto a intensificar su actividad en el ámbito provincial.

Primero, fue el severo documento emitido para manifestar la oposición del sector a las teorías participacionistas desarrolladas en Alta Gracia por los funcionarios políticos del gobierno revolucionario. Si bien el ministro del Interior intentó restarle trascendencia y afirmó que "no aporta nada nuevo", lo cierto es que la declaración, al margen de sus connotaciones principistas, sirvió para llevar a la opinión pública la sensación de que los conservadores mendocinos —generalmente respetados por su actuación política y sus obras de gobierno— pasaban a una oposición más activa.

Ahora, el Centro de Estudios Carlos Pellegrini —de importantes antecedentes en materia de análisis y planificación de los programas partidarios— anuncia su propósito de habilitar filiales en toda la provincia y de editar una publicación mensual con el nombre de "Centro", palabra escogida "porque define un punto preciso, indica una posición ideológica equilibrada y responde al nombre de la institución".

Participan de la conducción del organismo, entre otros, los señores Francisco Gabrielli, Carlos Aguinaga, Adolfo Vicchi, Amadeo Frúgoli, Eduardo Vicchi, Segundo Godoy Nieva, Sergio Ferraris, Joaquín Guevara Civit, Jorge de la Reta y Alberto González.

El primer objetivo establecido es "dar claridad ideológica al rumbo por seguir y comprometer al conservadorismo mendocino a acentuar la imagen de modernidad que interpreta la voluntad partidaria."

Culto católico

Liturgia y santoral del día

Misa del Domingo de Pentecostés, con que se inicia el tiempo de la celebración del reinado del Espíritu Santo; este día también se llama Pascua de Pentecostés, por ser en realidad el primero de la Iglesia en que llegó el Espíritu Consolador prometido por Cristo Jesús y que se posó por primera vez sobre los doce que componían la Iglesia en el Cenáculo. En el Introito de la misa de hoy se lee, del libro de la Sabiduría, el versículo 7 del capítulo 1: "El espíritu del Señor llena todo el orbe; El, que todo lo abarca, todo lo conoce". La lección corresponde al libro de los Hechos de los Apóstoles (2;1-11), en el que se relata el hecho milagroso de la venida del Espíritu Santo; el Evangelio es según San Juan (14;23-31) donde Jesucristo anuncia a los apóstoles que les enviará el Espíritu Santo Consolador. **San Gregorio VII**, Papa, que sostuvo recias luchas contra los príncipes seculares, que disponían a su antojo de los cargos eclesiásticos, luchas de la que se destaca la que tuvo con el emperador Enrique IV, quien se humilló en el célebre "camino a Canosa". Finalmente, el Papa fue desterrado y murió en Salerno, pronunciando estas palabras: "He amado la justicia y odiado la iniquidad; por eso muero desterrado". **Urbano**, Papa, que se vio asediado por sus enemigos fuera y dentro de la Iglesia; **Bonifacio**, Papa, que utilizó la casa paterna para levantar un monasterio y obtuvo del emperador Focas que le cediese el templo pagano del Panteón, que convirtió en iglesia, a donde trasladó centenares de cuerpos de las catacumbas. **Santa Magdalena Sofía Barat**, que luego de la Revolución Francesa fundó la congregación del Sagrado Corazón de Jesús; **Pasicrates, Valentín** y un grupo de compañeros, que padecieron el martirio en Doróstoro de Misia, antiguo territorio de la actual Rumania.

Sagrado Corazón

Las ex alumnas del colegio de esta advocación, Callao 1272, se reunirán mañana a las 17.30, en una misa que se oficiará en la capilla del instituto.

Cuarenta horas

Hoy, en la parroquia de San Pío IX, Basualdo 750.

Servicio sacerdotal de urgencia

Puede pedirse todos los días de 21.30 a 6 por el teléfono 84-2000 y se presta gratuitamente.

Culturales

Asociación Amigos del Libro

Mañana, a las 19, en la Asociación Amigos del Libro (Auditorio Kraft, Florida 683), se proyectará la película "Criogenia", producida por la Sociedad L'Air Liquide de París y premiada en el Festival Internacional del Film Industrial realizado en Lisboa, en 1967. La proyección será precedida de una charla a cargo del ingeniero José Villanueva, jefe del Departamento Gases de la Oxígena S.A.I.C. El acto cuenta con el auspicio del Comité Industrial de la Cámara de Comercio Francesa en la Argentina.

Bellas artes

Amigos del Salón

El jueves, a las 18.30, la Asociación Amigos del Salón Nacional celebrará el octavo aniversario de su fundación con una reunión que se efectuará en avenida Libertador Nº 1248. Serán agasajados los miembros de la comisión especial del Museo del Artista Plástico, señores Romualdo Brughetti, Antonio J. Bucich, Vicente Caride, Fermín Estrella Gutiérrez, Agustín Matienzo, Francisco A. Palomeri, Raúl Soldi y Gustavo de Gainza.

Museo Carnacini

Ha debido postergarse la inauguración del Museo de Bellas Artes Ceferino Carnacini, de Villa Ballester, que estaba prevista para los primeros días de este mes. Recientemente, la institución incorporó a su colección obras de Onofrio Pacenza, Teresio J. Fara y Mario Giordano La Rosa.

Nueva galería

En Paraguay 867, será inaugurada mañana a las 19 una galería con el nombre de Imagen. La sala desarrollará un programa de muestras de pintores argentinos y su dirección prevé la difusión de la pintura argentina en América, así como la exhibición de trabajos de artistas americanos en Buenos Aires.

en las mejores condiciones y con el mayor confort visite

brasil

y para hacerlo con el mejor precio, las mejores comodidades y las mejores excursiones y paseos, hágalo con los cómodos planes de pago que le ofrece

eves

en barco — con las mejores cabinas - con salidas variadas desde $ 6.745 por mes

en avión — salidas diarias, para grupos o individuales desde $ 6.560 por mes

en pullman — todo el viaje terrestre, salidas diarias desde $ 4.170 por mes

MAIPU Y TUCUMAN el mejor cambio de plaza y cheques del viajero

eves

la mejor estadía, los mejores paseos, el mejor precio para

bariloche con lagos, bosques y la naturaleza en todo su esplendor ofrecidos en cuotas desde $ 2.890 sin anticipo.

Maipú y Tucumán Tel. 392-1151 Buenos Aires

eves

REPRESENTANTES OFICIALES DE LA FLOTA FLUVIAL DEL ESTADO ARGENTINO

Comenzó el estudio en modelo matemático de la Cuenca del Plata

Anunció la Secretaría del Consejo Nacional de Desarrollo que ha sido iniciado el estudio en modelo matemático de la Cuenca del Plata —fases 1 y 2-3. Con ese motivo, se llamará a concurso a firmas consultoras, a partir del 31 de julio.

De esa manera, prosiguen los estudios básicos en materia de hidrografía, hidrología, sedimentos y el análisis de obras de los ríos Paraná y Uruguay. Cabe recordar que el objetivo que se persigue es establecer bases científicas para abordar problemas del manejo integral de los numerosos recursos hidrográficos de la Cuenca, que representan el 90 o|o del total nacional. Se estima que el estudio emprendido generará nuevas pautas para el planeamiento regional en toda la Mesopotamia y la zona que tiene por eje de desarrollo al río Paraná. Intervendrán profesionales argentinos y extranjeros.

Reunión de directores

En la semana se reunirán los directores provinciales de estadística, con la presidencia del titular del Instituto Nacional de Estadística y Censos, Sr. Juan V. Sourrouille. En esa oportunidad, será abordado un amplio temario vinculado con la preparación del Plan Estadístico Nacional y con el relevamiento de censos agropecuarios —previsto para septiembre— y de población y vivienda por iniciarse en 1970.

Por otra parte, las deliberaciones estarán también enfocadas al análisis de la ley Nº 17.622 —sobre creación del sistema estadístico nacional y de programas para asistencia técnica a direcciones provinciales estadísticas— con el propósito de introducir en su texto algunas modificaciones tendientes a agilizar el cumplimiento, adecuándolo a técnicas más modernas.

El nuevo placer de regalar

ARTESANIA EN CRISTALES

windmill
Av. Santa Fe 1166 Buenos Aires

VANYNA de WAR
OFRECE
UNA LIMITADA SELECCION DE MODELOS UNICOS - PRET A PORTER - A PRECIOS MUY ESTUDIADOS A PARTIR DE $ 25.000
ARENALES 1307
De 10 a 19 Hs.

El whisky escocés de mayor venta en el mundo entero.

EUROPA
en VACACIONES de verano
FRANCIA (y la Costa Azul) - INGLATERRA - ITALIA - ESPAÑA y PORTUGAL - SUIZA - ALEMANIA - AUSTRIA - BELGICA.
20 AÑOS SEGUIDOS DE EXITOS EN EXCURSIONES CULTURALES ACOMPAÑADAS (en autopullman)
CALIDAD EN HOTELES, TRANSPORTES, GUIAS, ACOMPAÑANTES, ORGANIZACION Y SERVICIOS.
AUGUSTUS y ENRICO C
27 DICIEMBRE
Reserve su camarote ya!
En JET
7 y 9 ENERO 1970
Financiación a su mejor conveniencia
Organización Internacional
MUNDUS
25 de Mayo 574 - Buenos Aires
Tel. 31-9122-32-7531/32-32-5254

Llene, corte y envíenos este cupón:
MUNDUS, 25 de Mayo 574, Buenos Aires
Sírvase enviarme sin compromiso el/los folleto(s) de la excursión de .....
(Augustus o Enrico C o Jet)
.....
(nombre y apellido, dirección, ciudad)

Notas sociales

En la diplomacia—

Para despedirse de sus relaciones, con motivo de su traslado a Chile, donde asumirá sus funciones diplomáticas, el embajador de El Salvador y la señora de Peña Quizada ofrecerán el martes y el miércoles, a las 19, una recepción en la sede de la embajada.

➻ En honor del embajador del Perú, señor Gonzalo Fernández Puyó, y su esposa, doña Raquel Montagne, el señor Rodolfo Baltiérrez y su esposa, doña Araceli Irma Casarino, ofrecieron una reunión.

Reuniones—

En atención de la señora Blanca Bombal de Alvarez de Toledo, quien festeja una fecha íntima, el señor Nicolás García Uriburu y su esposa, doña Blanca Isabel Alvarez de Toledo, reunieron ayer en un cóctel a un grupo de sus amistades.

➻ El señor Andrea Vianini y su esposa, doña Dolores Blaquier, ofrecieron ayer un cóctel en agasajo de un grupo de sus amistades.

Comidas—

Con motivo de su próximo casamiento, la señorita Beatriz María Basaldúa y el señor Ricardo Luis Mayoraz serán obsequiados hoy con una comida por el señor Juan Antonio Massey y su esposa, doña María Amelia Querol. Con una demostración similar serán agasajados mañana por el señor Roberto Moura y su esposa, doña María Ella de Vedia.

Almuerzos—

Para agasajar al ministro plenipotenciario del Uruguay, señor Venancio Viera, y su esposa, doña Emma Lussich, el señor Raúl Lamuraglia y su esposa, doña Noemí Prayones, reunirán hoy en un almuerzo a un grupo de sus amistades en su residencia en San Miguel.

Del exterior—

Montevideo (Esp.). — En la iglesia de la Sagrada Familia será consagrado el 7 de junio, a las 11.30, el matrimonio de la señorita Elena Pidal y Corral con el señor Gonzalo Ponce de León. Serán padrinos de la ceremonia las señoras Elena de Corral de Pidal, Marquesa de Valderrey, y Blanca Ponce de León de Isla y los señores Alejandro Pidal, marqués de Valderrey y Carlos Ponce de León.

Casamientos—

El casamiento civil de la señorita Victoria Avellaneda Duhau con el señor Miguel Bernardo O'Farrell será realizado el viernes. Intervendrán como testigos, por la novia, las señoras Lucía Ham de Duhau, Lucía Duhau de Escalante y Mercedes Cárdenas de Nazar, y por el novio los señores Raúl Gómez Alzaga y Rafael Goodliffe. La ceremonia religiosa será bendecida el 18 de junio a las 20 en la basílica de Nuestra Señora del Socorro. Actuarán como padrinos los señores Julio Avellaneda y su esposa, doña María Elena Duhau, y Miguel Angel O'Farrell y su esposa, doña Margarita Hope Duggan.

➻ El padre Enrique del Rey Franco consagrará el 6 de junio a las 21, en la basílica de Nuestra Señora del Socorro, el casamiento de la señorita María Cristina Echevarrieta Florio con el guardia marina Luis Carlos Lagos. Actuarán como padrinos los señores Conrado Echevarrieta y su esposa, doña Rosa Florio, y Luis Felipe Lagos y su esposa, doña Elena Grosso Castello. En el acto civil serán testigos, por la novia, la señora Haydée Mommany de Aimé y el señor Eduardo Correa Uriburu, y por el contrayente la señorita Ana Grosso Castello y el señor Carlos Alberto Grosso Castello.

➻ En la iglesia de San Martín de Tours será bendecido el 13 de junio el matrimonio de la señorita Mónica Domínguez con el señor Luis Alberto Posse (h). Actuarán como padrinos la señora Loreto Gentico de Domínguez y los señores Luis Alberto Posse y su esposa, doña Ana María Duarte Godoy, y Alberto Domínguez.

➻ En la basílica del Santísimo Rosario (Santo Domingo) será bendecido el miércoles el matrimonio de la señorita María Cristina Reussi Braga con el doctor Carlos Luis Sagasta Rumi. Serán padrinos los doctores Carlos Reussi y su esposa, doña Nélida Braga, y José María Sagasta y su esposa, doña Lola Rumi. En el acto civil serán testigos por la novia las señoritas María Sofía Sarrail y Graciela Vidal, y por el contrayente los doctores Miguel Herraiz Ballesteros y Ernesto Mendizábal.

Compromisos—

La señorita Mercedes Jáuregui Giménez Zapiola y el señor Juan Antonio de la Torre han formalizado su compromiso.

➻ El compromiso de la señorita Patricia Nolting Howell con el señor Jorge González Battilana ha quedado concertado.

➻ Ha sido formalizado el compromiso de la señorita Agueda María Alba Posse con el señor Ricardo Behr Menéndez.

➻ Ha quedado concertado el compromiso de la señorita Catalina Nancy Taylor Milburn con el señor Miguel Eduardo Mullen Llambí.

➻ Formalizaron su compromiso la señorita María del Rosario Ferrario y el señor Daniel Tonelli.

Beneficios—

En el tradicional marco de San Telmo pasado mañana a las 22, y a beneficio del Patronato de la Infancia y ALPI, abrirá sus puertas el bar musical Michelángelo, en Balcarce 433. La entrada con derecho a consumición ha sido fijada en $ 2500.

Distribuidos en tres ambientes actuarán las figuras más descollantes del momento en tango y folklore; jazz moderno y música internacional. Pueden solicitarse entradas a ALPI, Billinghurst Nº 2447, 83-5071.

➻ A beneficio de la Fundación Endocrinología Infantil del Hospital de Niños, que preside la señora Mercedes Artayeta de Cullen, se presentará por primera vez en nuestro país la colección de modelos de Ungaro, de París; princesa Pignatelli y Piccone, de Roma, en la residencia de Arribeños 1417, pasado mañana a las 19.30. Las entradas, cuyo precio se ha fijado en 2000 pesos, pueden solicitarse en avenida Alvear 1595, de 17 a 20, o telefónicamente por el 41-1814.

➻ Organizado por CELAT, Centro de Lucha contra la Aterosclerosis, se realizará el 7 de junio en el Ferry-Boat Atlantic un gran baile de gala en que actuarán los conjuntos "La Joven Guardia", "The In Crowd y "The Blow Up". La entrada ha sido fijada en $ 1000 con derecho a una rifa y puede adquirirse en Santa Fe 800, T. E. 32-6654.

Enfermos—

Guarda cama la señora María Elena Maschwitz de Espeche Gil.

➻ Se encuentra mejor la señora Silvia Elizalde Pueyrredón de Cranbourne.

➻ La señora Patricia Herraiz de Ezcurra guarda cama.

➻ Ha sido operada la señora María Luisa Nóbrega de Carranza.

➻ Guarda cama la señora Alcira Millán de Bunge.

➻ Sigue mejor, después de la operación quirúrgica a que fue sometida, la señora Isabel Hope de Harrington.

➻ La señorita Liliana Aranguren Sanguinetti ha sido operada.

➻ Guarda cama la señora Martha E. Weber de Riva.

Viajeros—

Para Londres la señora Estela Molina y Vedia de Guerrero.

➻ Para Europa la señorita Delia Obejero Urquiza.

➻ De Europa el doctor Arturo Grimaldi y su esposa, doña Ivelise Gordon.

➻ De Italia la señora Ernestina Fernández Górgolas de Taylor y su hija Patricia.

➻ Para Asunción del Paraguay la señora María Elena Casal de Tezanos Pinto y las señoritas Araceli Casal, Elizabeth Steinmetz y Susana Kohon.

➻ De Chile la señora Raquel Arias de Vértiz y la señorita Zaira Arias.

➻ Para Río de Janeiro los señores Tomás Fernández Iramain y su esposa, doña María Inés González Venzano, y Carlos Eduardo Guillocchon y su esposa, doña Graciela Marta Mariani Dolan.

➻ Para Mendoza las señoritas Mariella Guiñazú y Marta Cremaschi Furlotti.

In memoriam—

En la iglesia del Patrocinio de San José se celebrará una misa mañana a las 12 en sufragio de la señora Celia Rosende de Scotto.

➻ En memoria de la señorita Amalia Micaela Rousseaux, fallecida recientemente, se rezará una misa mañana a las 10 en la iglesia de Nuestra Señora de las Mercedes, Echeverría 1395.

➻ Al cumplirse el aniversario del fallecimiento del señor Juan Carlos Alonso de Armiño se oficiará una misa mañana a las 19 en la capilla del Colegio Champagnat.

Finalizó la asamblea de la SADE

La asamblea general extraordinaria de la Sociedad Argentina de Escritores terminó ayer la consideración de la reforma de los estatutos de esa entidad.

Se aprobaron, con algunas modificaciones, los veinte últimos artículos del proyecto presentado por las autoridades de la sociedad y que se refieren a la constitución de las filiales y a la integración del fondo social. El estatuto, en su totalidad, deberá ser aprobado por la Inspección de Justicia.

La SADE renovará sus autoridades en agosto, lo que se hará de acuerdo con las disposiciones del nuevo estatuto si el tiempo requerido por los trámites indispensables para su aprobación lo permite.

Homenaje a los combatientes de Tuyutí

Con motivo de haberse cumplido ayer el 103º aniversario de la batalla de Tuyutí la Asociación Descendientes de Guerreros del Paraguay efectuó una ceremonia en la Recoleta, frente al panteón de esos combatientes. El acto se inició con una misa a cargo del padre José Girodo; en seguida, depositaron una ofrenda floral los presidentes de la entidad organizadora y del Círculo Militar, doctor Aurelio Sagasta y general Juan B. Loza, respectivamente. Para referirse a la fecha habló el vicepresidente segundo de la asociación, doctor Arturo Donato Alvarez. Por último, los participantes del acto rindieron homenaje a Mitre en su mausoleo.

La ceremonia, a la que asistieron representantes de los comandantes en jefe del Ejército y la Armada, así como miembros dirigentes de entidades patrióticas, contó con el concurso de contingentes de los regimientos Patricios y General Belgrano y de cadetes del Colegio Militar de la Nación.

Al mediodía, los socios de la entidad organizadora del homenaje se reunieron en un almuerzo de compañerismo en el Círculo Militar, en el que hablaron el doctor Aurelio Sagasta, el general Juan B. Loza y Jorge Luis Borges.

EXPRESION DE ARTE FLORENTINO EN SU HOGAR

PISOS DE ITALIA expone:
Bexport
PISOS Y MAYOLICAS CERAMICAS IMPORTADAS
stock permanente
Exposición y Venta: Cerrito 1080
Galería City, local 40
Oficinas: Av. Belgrano 748 piso 12, Tel. 34-6633

CLUNY
PARA DECORADORES
MAGNIFICA COLECCION DE "NEGROS VENECIANOS"
PARERA 66
Entre Av. Quintana y Guido 41-9033

Temas para 7 días

Día del Ejército y plenarios gremiales

Mañana, a las 18, se realizarán en la CGT de Paseo Colón y de Azopardo sendas reuniones de secretarios generales. La primera de estas centrales fijará la fecha de un paro en todo el país, por 24 horas. La segunda, proseguirá deliberando sobre la actitud por asumir ante los recientes sucesos.

Partirá mañana con destino a Washington el ministro de Economía y Trabajo. En la capital de los Estados Unidos, el doctor Krieger Vasena participará de las reuniones en las que se considerarán las retribuciones de los directores ejecutivos del Fondo Monetario Internacional y del Banco Mundial. Durante su estada en ese país, el doctor Krieger Vasena mantendrá contactos con organismos internacionales, autoridades norteamericanas y representantes de la banca privada, con quienes considerará problemas comerciales y financieros de nuestro país.

Iniciaríase pasado mañana, a las 19.15, con la recepción de los dirigentes de la Asociación Obrera Textil, el programa de audiencias concedidas por el jefe del Estado a representantes gremiales. Dicho programa continuará desarollándose el día siguiente, oportunidad en que el teniente general Onganía recibirá a los representantes de la Federación Argentina de Trabajadores de Luz y Fuerza.

Con diversos actos será celebrado hoy el 159º aniversario de la Revolución de Mayo. Como es tradicional, la ceremonia central será presidida por el jefe del Estado, quien, tras recibir el saludo de autoridades civiles, militares y eclesiásticas, concurrirá a la ceremonia litúrgica de acción de gracias que se oficiará en la Catedral. Finalmente, presenciará el desfile de efectivos militares.

Comienza hoy la celebración de la Semana del Ejército, cuyo acto central se realizará el jueves, en el Colegio Militar, oportunidad en que el teniente general Alejandro Agustín Lanusse pronunciará un discurso. Asimismo, durante la semana habrá diversas ceremonias en las unidades del Ejército. Para participar de esos actos, llegará mañana, a las 12, al aeropuerto internacional de Ezeiza, el jefe del Estado Mayor General del Ejército de Chile, general de división Ramón Valdez Martínez. Durante su estada, el alto jefe chileno será recibido por el ministro de Defensa, señor Emilio van Peborgh, y por el comandante en jefe del Ejército, teniente general Lanusse. Por otra parte, en una ceremonia que se efectuará el viernes, a las 11.30, en el Comando en Jefe, el general Valdez Martínez recibirá la Orden de Mayo al Mérito Militar en el grado de Gran Oficial. Su regreso a Chile está previsto para el sábado, a las 18.10 horas.

viajes cambio
organización velox
San Martín 298 esq. Sarmiento. Cap. Tel.: 49-1564/1747/1767/1800

BRILLANTES y JOYAS IMPORTANTES
COMPRAMOS POR RENOVACIÓN DE STOCK

BLANCO COMERCIAL PURO		BLANCO COMERCIAL PIQUÉ
1 Kil. por kilate	$ 150.000	$ 120.000
3 " " "	" 275.000	" 220.000
5 " " "	" 350.000	" 250.000
7 " " "	" 400.000	" 320.000
10 " " "	" 470.000	" 370.000

BRILLANTES TALLA ANTIGUA pierden un 25% de su peso
ENRIQUE JOYERO
EX DIRECTOR DE JOYAS CHANTAL.
M. T. de Alvear 628 - TEL. 31-5988
Gal. Embassy Center P.B. L. 19 - PLAZA SAN MARTIN

GANE EL 14%
INVIRTIENDO A 6 MESES
• LIBRE DE REDITOS
• CON GARANTIA DEL ESTADO (ART. 3º LEY 17594)
• CAPITALIZACION MENSUAL DE INTERESES
POR OTRAS OPERACIONES CONSULTENOS
Este emblema GARANTIZA SEGURIDAD
CAJA FEDERAL DE AHORRO Y PRESTAMO PARA LA VIVIENDA
LIVINGSTON S. A.
SOC. DE AHORRO Y PRESTAMO PARA LA VIVIENDA - DE LA CAM. ARG. DE AHORRO Y PRESTAMO
ENTIDAD AUTORIZADA Nº 2076
ESMERALDA 320 • 35-6064/6179/6138

EUROPA
CON LAS CLASICAS EXCURSIONES DE:
AMEROPAIR
PRIMAVERA Y VERANO

EXC. LORD BYRON: 85 días, visitando: España, Francia, Italia, Austria, Suiza, Alemania, Holanda, Bélgica, Inglaterra, Portugal y GRECIA con UN MAGNIFICO CRUCERO POR LAS ISLAS DEL MAR EGEO.
Próxima salida: Avión JET: 10-6-69.
Salidas posteriores:
GIULIO CESARE: 17-6-69 y Avión JET: 1-7-69.
AUGUSTUS: 8-7-69 y Avión JET: 22-7-69.
AUGUSTUS: 20-8-69 y Avión JET: 3-9-69.

EXC. VELAZQUEZ: 85 días, visitando: España, Portugal, Francia, Bélgica, Inglaterra, Alemania, Suiza, Austria, Holanda e Italia.
Próxima salida: Avión JET: 10-6-69.
Salidas posteriores:
GIULIO CESARE: 17-6-69 y Avión JET: 1-7-69.
AUGUSTUS: 8-7-69 y Avión JET: 22-7-69.
AUGUSTUS: 20-8-69 y Avión JET: 3-9-69.

EXC. VAN GOGH: 69 días, visitando: Portugal, España, Francia, Bélgica, Holanda, Inglaterra, Alemania, Suiza, Austria e Italia.
Próximas salidas: EUGENIO C. 8-8-69 y Avión JET: 17-8-69.
EUGENIO C. 4-9-69 y Avión JET: 13-9-69.

EXC. MIGUEL ANGEL: 68 días, visitando: Grecia, España, Portugal, Francia, Bélgica, Austria, Alemania, Italia, Suiza e Inglaterra.
Próximas salidas: EUGENIO C. 8-8-69 y Avión JET: 21-8-69.
EUGENIO C. 4-9-69 y Avión JET: 15-9-69.

EXC. DANTE: 67 días, visitando: España, Portugal, Italia, Francia, Bélgica, Holanda, Austria y Alemania.
Próxima salida: G. CESARE: 8-7-69 y Avión JET: 24-8-69

EXCURSIONES DE FIN DE AÑO
DESTACAMOS:
GOYA, VAN GOGH, DANTE, LORD BYRON (con Grecia), SCHEHEREZADE (Medio-oriente y Grecia), HIT 70 (7 días en París y 8 días en Londres).
Participe en una de nuestras 15 EXCURSIONES de FIN DE AÑO, con los itinerarios MAS VARIADOS, los MEJORES HOTELES y los MEJORES SERVICIOS en EUROPA.
Salidas: 6 y 27 de diciembre de 1969 por barco, 8 y 15 de Enero de 1970 por Avión Jet.
AMPLIOS PLANES DE CREDITO CON MINIMO ANTICIPO Y SALDO HASTA EN 30 MENSUALIDADES. CONSULTENOS.
AMEROPAIR
En su nueva dirección:
ESMERALDA 1050 - T. E. 32-5511 - BS. AIRES

Lisboa puerta de Europa
en la Ría de Aveiro se deslizan los "moliceiros" arqueando sus cuellos de cisne.

Los barcos portugueses, a lo largo de 800 kilómetros de costa atlántica, dibujan un fresco marino nunca visto.
Los "rabelos" bajan por el Duero, majestuosos como carabelas, cargados de preciosos barriles, mientras sobre la playa de Nazaré, de Povoa de Varzim, las barcas, en forma de medialuna, están apuntaladas por sus remos con la proa tendida hacia el mar.
Las "fragatas" del Tajo son más pesadas, pero de color brillante, con sus velas rojas o de color tostado; y los "cargues" de Algarve, blancos, se mecen sobre el azul del mar.
Son algunos de los mil encantos con que le espera Portugal, y que le anticipamos a bordo agasajándolo con esa tradicional cortesía portuguesa.
TAP lo lleva en poderosos Boeing 707, con el más perfecto sistema de conexiones a Europa, Africa, Lejano y Cercano Oriente, y las Américas.

IATA Consulte a su Agente de Viajes.
TAP TRANSPORTES AEREOS PORTUGUESES
Av. Santa Fe 989 - Bs. As. - T. 42-9811 al 15.

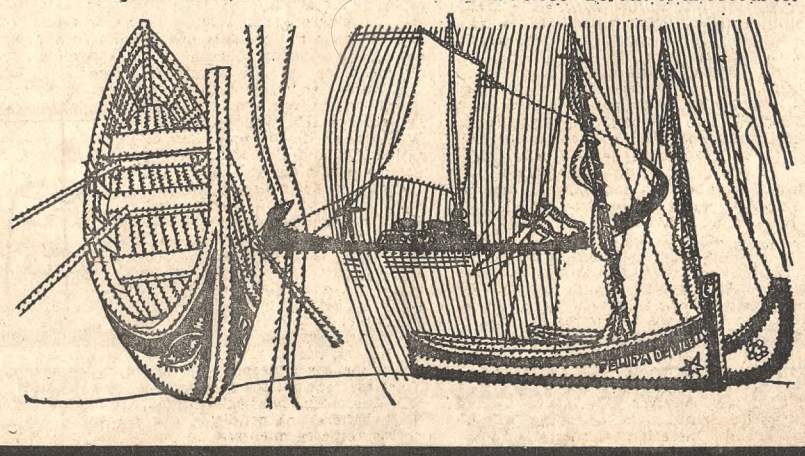

OLIMPO

Será celebrada en todo el país la efemérides

(Cont. de la 1a. pág., 3a. col.)

monia de la Retreta del Desierto. Intervinieron una agrupación integrada por las bandas y charangas de las guarniciones Buenos Aires, Campo de Mayo y San Martín.

Homenaje del elenco checoslovaco

El elenco de La Linterna Mágica, de Praga, que ha iniciado su actuación en el teatro Coliseo, tributará hoy un homenaje a la fecha patria de nuestro país en un acto que se realizará durante el intervalo del espectáculo que ofrecen los artistas checoslovacos.

Banco Popular Argentino

Una muestra dedicada al nuevo aniversario patrio y al presidente de la Primera Junta, brigadier general Cornelio Saavedra, fue habilitada en la casa central del Banco Popular Argentino, Cangallo y Florida.

Policía de Tránsito

En Madariaga 6976, esquina General Paz, hoy a las 10.45 el Cuerpo de Policía de Tránsito realizará un acto e inaugurará las instalaciones del nuevo casino de suboficiales.

Mensaje británico

La Embajada Británica informó que la reina Isabel II envió al primer mandatario de nuestro país un mensaje alusivo a la fecha patria argentina.

Homenaje de UDEA

La Unión Democrática de Entidades Argentinas (UDEA) rindió homenaje a los hombres de Mayo ante el monumento a Cornelio Saavedra situado en Callao y Córdoba. Habló el presidente de dicha entidad, señor Luis César Perazzo.

Asociación Pro Hogar Policial de la Sección 16a.

La Asociación Pro Hogar Policial de la Sección 16a. realizará hoy en Plaza de la Constitución un acto a las 9.45; a las 10.30 se oficiará un tedéum en la iglesia del Inmaculado Corazón de María, Constitución 1077, y luego se servirá un refrigerio en la sede de la citada sección policial, Lima 1682.

Sociedad Hijos de Entienza

Hoy por la noche la Sociedad Hijos de Entienza, en adhesión al 25 de Mayo y para celebrar el 49º aniversario de la entidad, realizará una comida y baile en su sede, Chiclana 2980.

Liga Pro Comportamiento Humano

La Liga Pro Comportamiento Humano dio a conocer un comunicado, emitido en forma conjunta con el Instituto Americano de Investigaciones Económicas, Jurídicas y Sociales —instituciones ambas auspiciadas por la Fundación Rizzuto—, en el cual testimonian su adhesión a la gesta de Mayo.

Amigos del enfermo

La Asociación Amigos del Enfermo (ADE), realizará a las 16 un acto que comenzará en el Instituto de Rehabilitación del Lisiado, Amancio Alcorta 2101, y continuará en el Hospital Muñiz, Uspallata 2272. Varias firmas comerciales han donado productos que se repartirán entre los internados.

Declaración de la DAIA

La Delegación de Asociaciones Israelitas Argentinas (DAIA) dio una declaración de adhesión a la fecha patria, en la que expresa que el nuevo aniversario es ocasión propicia para subrayar la genialidad de los fundadores de la nacionalidad "que hicieron de la Argentina lo que es, al afirmar el respeto por la persona y la consecuente defensa de los derechos humanos a través de normas generosas que nunca admitieron excepciones, pues la igualdad de todos los hombres, cualquiera fuera su origen, su religión o su raza, era y es esencial".

Asociación Prometeo

La Asociación Prometeo realizó un acto cultural de adhesión a la fecha patria e incorporó al patrimonio de la entidad un grabador y un proyector de diapositivas adquiridos con el subsidio que para ello le otorgó el Fondo de las Artes.

Campaña de Educación Cívica

Hoy a las 11, Campaña de Educación Cívica rendirá homenaje a la Revolución de Mayo en el debate público que se realizará en el parque Rivadavia. Hablará el Dr. Mario César Helman sobre "Esteban Echeverría, albacea de Mayo".

Festival infantil

El Ateneo Juvenil del Club de Leones Buenos Aires-Once, realizará hoy, a las 15, en la sala de pediatría del Hospital de Clínicas, un festival infantil.

Concentración de alumnos

La Asociación de Conmemoraciones Patrióticas de San José de Flores realizará hoy a las 9.45 una concentración de Alumnos frente al Colegio de los Hermanos de La Salle, José Bonifacio número 2475, donde iniciarán un desfile, juntamente con efectivos del Ejército y agrupaciones tradicionalistas, hasta la plaza Pueyrredón. Tras un Tedéum en la basílica de San José de Flores, en la plaza mencionada se cumplirá un acto patriótico. Por la tarde habrá carreras de sortijas, un concierto por la banda sinfónica del Ejército y un espectáculo folklórico.

En la plaza Leandro N. Alem

La Junta de Representantes Vecinales de Villa Pueyrredón, El Talar y Devoto Norte, juntamente con el Pro Hogar Policial de la sección 47a., organizaron los actos que se realizarán en la plaza Leandro N. Alem, situada en Cochrane y General Artigas, hoy a las 11. Habrá competencias infantiles deportivas y hablará el comisario Antonio Mario Rivera.

Liga Patriótica Argentina

Hoy a las 10 horas la Liga Patriótica Argentina realizará un acto en la Plaza de Mayo. Luego de entonarse el Himno Nacional, que será ejecutado por la banda del Regimiento 1 de Infantería Patricios, las autoridades de la institución colocarán una corona de laureles al pie de la histórica Pirámide de Mayo. Hablará el teniente coronel (R.E.) Augusto Colletti Wilkinson, miembro de la Comisión del Cincuentenario de la Liga Patriótica y director del Museo de la Casa de Gobierno.

Asociación pro Hogar Policial sección 3a.

Hoy a las 9.45 horas la subcomisión de festejos patrios de la Asociación pro Hogar Policial de la sección 13a. de la Policía Federal, efectuará un acto patriótico en la plaza 24 de Septiembre y posteriormente rendirá homenaje a San Martín, en el local de la comisaría, y a Belgrano y la Virgen General del Ejército, en la basílica de Nuestra Señora de los Buenos Aires.

En San José de Flores

La República San José de Flores, entidad que preside el señor Ernesto M. Elliff Gilligan, se adherirá a las festividades mayas con un acto que tendrá efecto hoy a las 10 en la plaza 11 de Noviembre, situada en Directorio y Varela. Luego, en su sede, Pedernera 498, el atleta Delfor Cabrera será portador de una lámpara votiva que allí se colocará. Habrá, también, concurso de manchas para niños y folklore.

Asociación Pro Agentes y Hogar Policial de la Sección 20a.

En la plaza Martín Fierro, Rioja y Cochabamba, realizará un acto de adhesión hoy a las 9, la Asociación Pro Agentes y Hogar Policial de la Sección 20ª. Habrá un desfile de agentes de policía, con escolta de jefes y oficiales; desfilarán alumnos de la Escuela San Cristóbal y la Escuela Técnica Nº 11 Manuel Belgrano, y a las 11.30 monseñor Enrique Lavagnino oficiará una misa de campaña.

Asociación Pro Hogar Policial de la Sección 7a.

La Asociación Pro Hogar Policial de la Sección 7ª hará oficiar hoy un Tedéum en la iglesia Nuestra Señora de Balvanera, Bartolomé Mitre y Azcuénaga, a las 10.30. A las 11.15, habrá un acto frente al edificio de la Comisaría 7ª.

Programa radial

En adhesión a la fecha, por LS1 Radio Municipal se transmitirá hoy a las 16 el programa "Ballet contado para usted", con la dirección de la señorita María Magdalena Lipesker. Estará presente en la audición la primera bailarina del Teatro Colón, señorita Lida Martinoli.

aquí
ORTIZ PACHECO
AV. LIBERTADOR 2844. Olivos.
La más eficaz organización para compra, venta y alquiler de los mejores chalets de la Zona Norte
797-7026/1464, 795-9198 y 791-7650

Alfombras!!! "Crédito directo al profesional"
Unicamente a arquitectos-decoradores, muestrarios completos de alfombras, telas finas y rústicas, volles, y precios especiales. Tapizados, fundas, modelos exclusivos. La casa para su casa, más linda de Bs. As. La Mansión del Tapiz.
Avda. SANTA FE 3393 — BUENOS AIRES

En el interior

La celebración el 159º aniversario de la Revolución de Mayo tendrá eco en todos los lugares del país. En el Gran Buenos Aires, por ejemplo, se han dispuesto diversas ceremonias, entre ellas las que celebrará el partido de Almirante Brown, en la plaza Miguel Martín de Güemes, en la localidad de Rafael Calzada. La Comisión de Instituciones de Bien Público de Turdera y la Municipalidad de Lomas de Zamora celebrarán en la plaza San Martín, de la nombrada localidad, desde las 11, los actos centrales, mientras que, en Berazategui, comenzarán a las 9.15, en la plaza del Maestro; en Tigre, a las 10, en la plaza San Martín; en Lanús, en la plaza Mariano Moreno, de Remedios de Escalada, a las 10; en San Isidro habrá un desfile de escolares y bomberos, que partirá desde la esquina de 9 de Julio y Acassuso; en Ituzaingó, se iniciarán las ceremonias a las 10, en la plaza 20 de Febrero, y en San Martín habrá un acto en la Sociedad de Fomento Progreso, situada en San Pedro 593, Villa Bernardo Monteagudo, a las 11.

En La Plata, donde el jefe de Policía dictó una resolución por la que se libera a quienes cumplan penas de arresto de hasta 10 días, tocará la diana a las 8, habrá concentración de autoridades en la Municipalidad y luego una misa a las 10.55 en la Catedral. El Centro de Formación Río Santiago realizará una formación general a las 6.40 y una salva de 21 cañonazos, en tanto que en Berisso, a las 9, se realizará la ceremonia alusiva en el monumento a Larrea, situado en avenida Montevideo y Río de Janeiro.

En General Villegas, tras la concentración ante el Palacio Municipal, habrá un Tedéum a las 10.30 y concentración luego en la plaza principal.

En Rosario se izará la bandera a las 8.45 en la plaza 25 de Mayo y luego se colocarán ofrendas florales, en tanto que en Santa Fe habrá un desfile militar al mediodía y por la tarde, en el Museo Provincial de Bellas Artes, se inaugurará el 46º Salón Anual de Bellas Artes de Santa Fe. En Formosa se oficiará un Tedéum y habrá actos deportivos y culturales; en Paraná el acto central se realizará a las 10 en la plaza 1º de Mayo; en Corrientes los actos comenzarán a las 8 en la plaza 25 de Mayo; en Posadas comenzarán a las 9.30 en la plaza 9 de Julio y por la tarde habrá actos artísticos, y en Tunuyán (Mendoza) habrá un acto en la Municipalidad a las 10 y luego desfile de efectivos militares y alumnos primarios y secundarios y actos artísticos y deportivos.

Tiempo inestable señala el pronóstico para hoy

Una jornada de condiciones meteorológicas variables y menos fresca que la del viernes, registróse ayer en la Capital Federal y zonas circundantes. El cielo mantúvose parcialmente cubierto todo el día, pero sin que la nubosidad impidiera la recepción de los rayos solares, especialmente por la mañana, en que el tiempo fue excelente, con una temperatura máxima de 17.3 grados anotada a las 11.45 y una mínima de 11,1, registrada a las 6.55, algo más de 2 grados por arriba del promedio normal correspondiente a la época. Pero después del mediodía las nubes fueron más compactas y la columna de mercurio tomó un rumbo descendente hasta poco antes de las 19, hora en que la temperatura experimentó un leve repunte. La humedad permaneció con porcentajes elevados durante todo el día y el viento, que prevaleció del Nordeste y rotó al Sudeste por la tarde, aportó mayor frescura al ambiente ya destemplado.

En el interior, salvo lluvias de variada intensidad producidas en zonas de las provincias de Buenos Aires, Córdoba, Jujuy, San Luis, Salta, La Rioja, Tucumán, Santiago del Estero y Misiones, hubo buen tiempo. Se registraron heladas considerables en regiones de las provincias de Mendoza, Río Negro, Neuquén y Chubut, y generales en Santa Cruz y Tierra del Fuego.

Temperaturas en el interior

Información suministrada por el Servicio Meteorológico Nacional. Los datos no consignados no fueron registrados por dicho servicio oficial.

	Máx.	Mín.
Antártida Argentina, Base Gral. Belgrano	-28	-36
Bahía Blanca	17	10
Carmen de Patagones	15	2
Catamarca	22	13
Córdoba	16	13
Corrientes	17	15
Formosa	—	16
Jujuy	19	13
La Plata	16	8
La Rioja	17	14
Mar del Plata	15	9
Mendoza	18	6
Necochea	16	9
Paraná	20	7
Posadas	19	15
Resistencia	17	16
Río Gallegos	2	-3
Rosario	18	6
Salta	17	12
San Juan	21	4
San Luis	16	8
San C. de Bariloche	7	-2
San M. del Tucumán	16	14
Santa Fe	20	9
Santa Rosa	16	10
Santiago del Estero	18	16
Tandil	—	10
Trelew	12	1
Ushuaia	-3	
Villa Dolores (Cba.)	17	11

Desde Uruguay

Montevideo	15	8
Punta del Este	14	11

OBSERVATORIO METEOROLOGICO DE "LA NACION"

Pronóstico para la región mediterránea. Semana del 25 al 31

Las lluvias previstas ocurren por regla general en la parte sur un día antes al señalado para la zona central y en la septentrional terminan un día más tarde. Es probable que haya un descenso de temperatura hoy y mañana, seguido de un ascenso el 27 y el 28, una baja el 29 y un aumento el 30 y 31. Hay algunas probabilidades de que se produzcan lluvias en una u otra zona dentro de los límites de la región alrededor de los días 25, 28 y 30.

INFORMACIONES OFICIALES

Pronóstico del Servicio Meteorológico Nacional válido hasta hoy a las 24

Capital Federal y alrededores

Para hoy: Nubosidad variable. Algo inestable y leve ascenso de temperatura. Vientos leves del Nordeste. Temperaturas máxima y mínima pronosticadas, alrededor de 18 y 12 grados, respectivamente.

Perspectiva general para mañana: Nublado. Probables lluvias. Poco cambio de temperatura.

En las provincias

Para hoy: Buenos Aires, Santa Fe y Entre Ríos: Nubosidad variable, tiempo algo inestable. Leve ascenso de temperatura.

Corrientes, Misiones, Chaco, Formosa y Santiago del Estero: Nublado, con lluvias ligeras. Poco cambio de temperatura.

Río Negro, Neuquén y Chubut: Nublado, con lluvias. Probable descenso de temperatura.

Santa Cruz, Tierra del Fuego e Islas Malvinas: Nublado. Algunas lluvias. Poco cambio de temperatura.

Perspectiva general para mañana: Buenos Aires, sur del litoral fluvial y sur de la zona central: Nublado, con probables lluvias. Poco cambio de temperatura. **Norte del litoral fluvial, norte de la zona central y provincias del Nordeste:** Nubosidad variable, tiempo todavía inestable. Leve ascenso de temperatura. **Cuyo:** Nublado, con lluvias. Descenso de temperatura.

Ayer en la Capital y alrededores
Temperatura, humedad, presión, vientos y cielo

Hora	Temp.	Hum. %	Pres. Baro.	Vientos*
3	12,7	88	765,9	ENE-10
6	11,5	93	765,4	NE-10
9	14,0	80	765,5	NE-7
12	17,0	52	764,6	NE-15
15	16,6	60	762,7	ESE-18
17	14,2	78	762,4	SE-15
19	14,6	76	762,4	ESE-20
21	14,4	67	762,2	E-25
23	13,5	70		ENE-18

(*) Dirección y kilómetros por hora.

Máxima: 17,3, a las 11.45
Mínima: 11,1, a las 6.55

Cielo: A las 3, strato-cumulus 4; a las 6, alto-cumulus 2; a las 9, cirrus 2; a las 12, cirrus 5; a las 15, cirrus y alto-cumulus 2 y 1; a las 17, cirrus y alto-cumulus 5 y 3; a las 19, cirrus y alto-cumulus 5 y 3; a las 21, cirrus y alto-cumulus 4 y 4, y a las 23, ligeramente nublado.

Los avisos de lluvia

(en milímetros)

En el transcurso de las 24 horas anteriores a las 9 de ayer se registraron precipitaciones en las siguientes localidades:

Buenos Aires: Mar del Plata 1.
Córdoba: Capital 2, Embalse 2, La Calera 2, Laguna Larga 2, Malagueño 3, Matorrales 7, Pilar 2, Río Seco 5, Villa Dolores 2 y Villa María 5.
Jujuy: El Cadillal 1.
San Luis: Capital 1.
Salta: Capital 1 y Orán 12.
La Rioja: Capital 3 y Chapes 3.
Tucumán: Aráoz 10, Cruz del Norte 4, Cevil Pozo 3 y Tacanas 8.
Santiago del Estero: Ardiles 7, Atamisqui 23, Beltrán 20, Chaupi Pozo 4, Chilca Juliana 10, El Charco 13, Fernández 5, Forres 6, Garza 10, Gramilla 3, Herrera 3, La Banda 8, Los Telares 6, Lugones 5, Malbrán 2, San Ramón 15, Sol de Julio 5, Sumampa 10, Taboada 10 y Vilmer 7.
Misiones: Puerto Iguazú 25.

Un nosocomio israelí abre dependencias

Hoy, a las 10, en Terrada 1164, inaugurarase un edificio recién construído y equipado, destinado al servicio de sala de guardia del Hospital Israelita Ezrah, cuya inversión —inmueble, equipos e instrumental— asciende a los 30.000.000 de pesos.

El Hospital Israelita Ezrah hállase en proceso de renovación y modernización, y los nuevos servicios, sobre las calles Terrada y Luis Viale, ocupan 400 metros de superficie cubierta, donde han de funcionar tres consultorios para enfermos de urgencia; una sala para observación e internación; un amplio vestíbulo de espera; un cuarto para enfermeras; dormitorios y comedor para médicos, biblioteca y mesa de entradas del hospital.

La inauguración efectuaráse, asimismo, en coincidencia con la fiesta patria nacional y en adhesión a ella. Destácase en una nota del hospital, que la construcción de esta obra fue posible mediante los generosos aportes donados por los descendientes "de los primeros colonos agrícolas judíos del país —por iniciativa de uno de ellos, el señor Moisés Vesfrit—, con el objeto de rendir tributo a la memoria de los "pioneros" judíos que fecundaron con su esfuerzo el agro argentino, y con motivo del 80º aniversario de la colonización agraria judía en la Argentina, iniciada en 1889".

SEGUIMOS CRECIENDO...!
HOY INAUGURAMOS
Canal 8 de 25 de Mayo
2 Tevedos

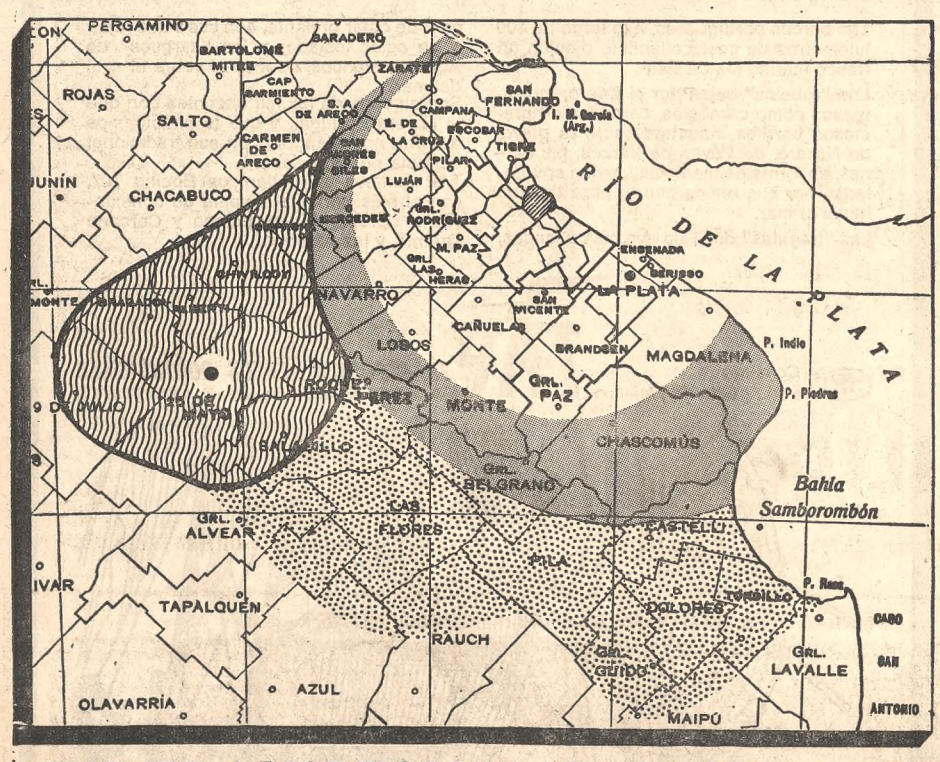

EN TRANSMISION SIMULTANEA CON CANAL 2

Científicas

Neuroendocrinología

La Asociación Argentina de Neuroendocrinología realizará pasado mañana la primera reunión científica de este año que consistirá en un simposio sobre algunos aspectos neuroendócrinos de la tiroides. Participarán el doctor Roberto Castelluccio como presidente, y los doctores Laureano Carneiro, Carlos García Argiz y Roberto Losso.

Fuerzas Armadas

Suspensión

Debió suspenderse la realización del acto de iniciación de los trabajos de la nueva pista, calle de rodaje y plataforma del aeropuerto de La Rioja, a raíz del mal tiempo, que imposibilitó la conclusión del viaje del comandante de Regiones Aéreas, brigadier mayor Mario García Reynoso. En efecto, las malas condiciones meteorológicas reinantes en la ruta obligaron a la aeronave, que había salido del aeroparque, a regresar al punto de partida. La ceremonia se realizará en fecha próxima.

Educación

Homenaje a una educadora

Con motivo de cumplirse el 19º aniversario de la muerte de la educadora Rosario Vera Peñaloza, el Instituto SUMMA realizará el miércoles un homenaje en su memoria. A tal efecto, en la plaza Rodríguez Peña, al pie de su busto, será depositada una ofrenda floral, a las 10.30, y a las 18.30, en la sede de la entidad, Yerbal 51, se desarrollará la ceremonia de entrega de los diplomas a la segunda promoción de profesoras de jardín de infantes, donde hablarán la rectora, profesora Martha Salotti, y las egresadas Graciela Lozano y Velia Mazzoni.

Fue disuelta ayer una reunión de la ex UCRP

CORDOBA. — Al promediar la tarde de ayer —eran las 17.45— la policía del departamento de Punilla disolvió el Congreso Provincial de la ex Unión Cívica Radical del Pueblo que se venía cumpliendo con la presencia de varios invitados especiales, entre ellos el ex presidente de la República doctor Arturo Illia.

La orden policial fue cumplida en forma ordenada, sin que se produjeran desórdenes o detenciones.

Al llegar la policía, la asamblea radical había ya aprobado la mayor parte de los asuntos que tenía a consideración con sus despachos emitidos por las respectivas comisiones de trabajo. Es probable que mañana se suministre información detallada sobre lo realizado, pero podemos adelantar que el Congreso aprobó documentos vinculados con la política económica y bancaria, previsional, médico-social, agraria y laboral. También se aprobó una declaración política en la que se analiza la actual situación del país.

Respuestas a ¿Lo recuerda?

1.— "Tántalo recobrado". (Condiciones actuales del humanismo).

2.— Dominó la situación con gran audacia y después de ajusticiar a Luis de Mendoza, capitán de la Victoria, y a Gaspar de Quesada, prosiguió viaje al Sur. Juan de Cartagena y el clérigo Pedro Sánchez de la Reina fueron abandonados en tierra.

3.— Francisco Ramírez, que gobernada en Entre Ríos, lo autorizó a fundar dicho establecimiento en la margen argentina del Alto Paraná.

4.— Azincourt.

PROVINCIA SANTIAGO DEL ESTERO
Ministerio de Obras Públicas
Consejo Prov. de Vialidad (Licitación Pública)
OBRA: Ampliación de pista de aterrizaje, plataforma de desembarque y construcción de calles de acceso a hangares en Aeropuerto de Mal Paso.
PRESUPUESTO OFICIAL: $ 77.147.060 m|n.
FONDOS: Provinciales.
PLAZO: 300 días corridos.
APERTURA: 17 de Junio de 1969. Hora 10.
LUGAR: Consejo Provincial de Vialidad, Independencia 56, Sgo. del Estero.
Precio del pliego, $ 3.000 m|n.
Datos e Informes, en el Consejo Prov. de Vialidad, sito en Independencia 56 y en la casa de Santiago del Estero, Florida 274, Capital.

Actualidad local en pocas líneas

Acto de la Campaña de Educación Cívica

Un nuevo acto de la Campaña de Educación Cívica se efectuará mañana, a las 19.15, en la sede de la Asociación de Abogados, Uruguay 485. Se hará un denominado "Proceso a los «hippies»", en forma de un juicio oral. La entrada será libre.

Schwaben International

Mañana llegará a nuestro país el presidente del Schwaben International, señor Herbert Dörr. Dicha institución tiene como única finalidad mantener vigentes los vínculos entre todos los alemanes, cualesquiera sean los sitios de su residencia. El señor Dörr viene a Buenos Aires para presidir la asamblea constitutiva de la filial argentina del Schwaben International.

Nueva dirección del Servicio Meteorológico

El Servicio Meteorológico Nacional ha informado que su nueva dirección a partir de pasado mañana será 25 de Mayo 658, y su teléfono 32-4481.

Premio Universidad de Buenos Aires

Fue instituído por el rectorado el premio Universidad de Buenos Aires, consistente en medalla de oro y diploma, que se otorgará anualmente en la Escuela Superior de Guerra y Centro de Altos Estudios al oficial argentino que egrese con el título de oficial de Estado Mayor con las más altas calificaciones en las disciplinas del área de humanidades.

Asociación Albanesa

La Asociación Patriótica Albanesa Skenderbeu, con sede social en Gonçalves Días 429/31, celebrará mañana con un asado su XXV aniversario, en la referida dirección.

Rotarios

Partieron en un avión de Lufthansa —y enlazarán su gira con los de Japan Airlines y Braniff— los 132 delegados del Rotary Club que asistirán a la 60ª convención internacional de la entidad por efectuarse en Honolulu. Organizó el viaje la Agencia VYT con la dirección del señor Eduardo R. Sánchez. Los viajeros visitarán lugares del extremo Oriente, India y Europa.

JULAX
EMPLEADOS TEMPORARIOS
45-0064/0376/5666

TERMOMETRO TERUMO
UNA JOYA DE LA INDUSTRIA JAPONESA
+ EXACTO
+ BARATO
+ VENDIDO EN TODO EL MUNDO
FABRICANTES DE APARATOS Y ARTICULOS MEDICOS
JINTAN TERUMO & Co. Ltd.
TOKIO
C. Correo Central 5735
72-6665 y 86-9025 • Bs. As.
VISITE NUESTRO STAND EN LA EXPOSICION FLOTANTE JAPONESA "SAKURA MARU" • 27 al 30/5/69

EN CADA HOGAR
MESAS RODANTES
Orocar ®
UNICAS
EN TUBO DE ACERO DORADO INALTERABLE
24 kts.
PRACTICAS Y ELEGANTES-ETERNAS
RECHACE IMITACIONES!
SI NO LLEVAN EL SELLO OROCAR NO SON LEGITIMAS
Fabr. Distr. P. VENTURA y Cía. SAIC CLAY 3060-772-8250
Repr. en Cap. y Gran Bs. As.: PERALTA y Cía. - 63-6057

Inauguróse una muestra de aves

Inauguróse ayer, en las instalaciones de la Sociedad Rural Argentina, en Palermo, la 46º Exposición de Fomento de Aves, Conejos y Canarios Flautas, auspiciada por la Asociación Argentina de Criadores de Aves, Conejos y Abejas. El acto contó con la presencia del representante del Secretario de Agricultura y Ganadería, doctor José María Cotta; del decano de la Facultad de Agronomía y Veterinaria de Buenos Aires, ingeniero agrónomo Gino Tomé; del representante del INTA, doctor Julio M. Masselin; del presidente de la Sociedad Rural Argentina, doctor Luis J. Firpo Miró, delegados de entidades rurales del interior y numeroso público.

Para referirse a la muestra habló el presidente de la entidad que la auspicia, doctor Gilberto López Cabanillas, quien en primer término manifestó que esta exposición "era solamente el anticipo de lo que se ofrecerá —dijo— en la clásica exhibición que presentaremos en el próximo mes de junio". "Los criadores —siguió— no pueden ofrecer en esta época del año los resultados completos de su labor porque los animales jóvenes no han alcanzado aún pleno desarrollo y los que son adultos no ostentan su mejor estado."

Manifestó después el doctor López Cabanillas que con el propósito de mejorar los servicios que se proporcionan a los asociados, la entidad resolvió instalar próximamente un laboratorio de análisis, donde veterinarios y personal especializado podrán formular el diagnóstico de las enfermedades que afecten a los ejemplares que se remitan e indicarán las medidas profilácticas que conviene adoptar en cada caso.

Se refirió después a la labor que desarrolla la escuela Doctor Enrique M. Olivieri que mantiene la Asociación de Criadores de Aves, Conejos y Abejas, donde se extienden títulos de perito en cualquiera de las tres ramas de la industria granjera que contempla la entidad y a las tareas que se llevan a cabo en la granja experimental de San Vicente, creada para complementar la enseñanza teórica. Refirió luego experiencias que se llevan a cabo en este último lugar en conejos, con el fin de obtener mejor producción en diferentes razas. Por último, declaró inaugurada la muestra felicitando a los expositores por la buena presentación de los animales.

De izquierda a derecha. Campeón de la raza Gigante Azul de Viena, lote 672, de Enrique Carlos Amorós; Campeón de la raza Khaki Campbell, de Jorge Lanza y Campeón de la raza Plymouth Rock Blanca, de Néstor M. Delgado

De izquierda a derecha: Gran Campeón y Campeón de la raza New Hampshire, lote 40 de María Ercilia Morte de Saint Román; Campeona de la raza Sussex Armiñada, lote 264 de Clara M. de Raggio y Gran Campeón de la raza Rhode Island Red, lote 121 de Luis M. Cellino

Las ventas de los productos expuestos

Según se informó y con el propósito de agilizar las ventas de la muestra habilitada, se dispuso que ellas se iniciaran al término del acto inaugural y que se efectúen en forma particular y no en remate como se venía haciendo hasta el presente. Para ello se han establecido los valores de cada reproductor sobre la base de una escala oficial de precios, donde se tiene en cuenta el premio obtenido por el ejemplar y el de aquellos que no han resultado premiados.

Otros veredictos

Raza **Rhode Island**: Gran Campeón, Campeón y primero, lote del La Mercedes, de Luis M. Cellino; Reservado, Campeón y primero, lote 134, del mismo expositor; Gran Campeona, Campeona y primera, lote 159, de El Chañar, de Pedro Afflitto; Reservada, campeona y primero, lote 164, del Saint Maurice, de Mauricio Ciappina Calcagno; Reservada y primera, lote 145, de La Virginia, de Néstor D. Cirelle. Fue jurado de esta raza el señor Mauricio Pagés.

Raza **Sussex Armiñada**: Campeón y primero, lote 231, de Bornamín, de Ernesto A. Bornemann; Reservado y primero, lote 245, del mismo expositor; Campeona y primera, lote 264, de Santa Rita de Clara M. de Raggio; Reservada y primero, lote 250, de Bornamín, de Ernesto A. Bornemann. Actuó como jurado en esta raza, el señor Héctor S. Vasena y Saves.

Raza **Plymouth Rock Blanca**: Campeón y primero, lote 170, de El Pasatiempo, de Néstor M. Delgado; Reservado y segundo, lote 171, del mismo expositor anterior; Campeona y Primera, lote 188, de igual expositor y Reservada y segunda, lote 189, del mismo expositor. Actuó como jurado, el señor Antonio Vidal.

Raza **Leghorn Blanca Inglesa**: Campeona y primera, lote 386, de San Miguel, de Miguel Asencio Gómez; Reservada y primera, lote 376, del mismo expositor anterior. Actuó como jurado en esta raza el señor Ernesto B. Brown.

Raza **Orpington Leonada**: Campeón y primero, lote 346, de La Vervena de Aurelio Díaz; Reservada y campeona, lote 331, del mismo expositor. Actuó como jurado el señor Lizardo M. Méndez.

Raza **Orpington Negra**: Campeón y primero, lote 346, d e Los Halcones, de Obdulio Iri; Campeona y primera, lote 354, de San Antonio, de Antonio C. Garay; Reservada, lote 355, del mismo expositor. Fue jurado de esta raza el señor Antonio Vidal.

En la sección Faisanes, variedades **Plateados**: Campeón y Primero, lote 463, el El Cazador, de Juvencio R. Alvarez; Campeona y Primera, lote 465, del mismo expositor.

Variedad **del Collar**: Campeona y Primera, lote 468, de San Cayetano, de Camilo L. Medone; Reservada de Campeona y Primera, lote 476, del mismo expositor anterior; Reservado de Campeón y Primero, lote 472, de El Cazador, de Juvencio R. Alvarez Campeona y Primera, lote 480, del mismo expositor anterior.

Variedad **Dorada**: Campeón y Primero, lote 490, de El Cazador, de Juvencio R. Alvarez; Reservado de Campeón, lote 489, del mismo expositor anterior; Campeona y Primera, lote 492, de igual expositor; Campeona, lote 491, de Santa Rita, de Ricardo Antonelli y señora.

Raza **Tenebrosa**: Campeón y Primero, lote 496, de El Cazador, de Juvencio R. Alvarez; Reservado de Campeón, lote 495, de Santa Rita, de Ricardo Antonelli y señora; Campeona y Primera, lote 499, de El Cazador, de Juvencio R. Alvarez.

Variedad **Blanca**: Campeón y Primero, lote 502, de El Cazador, de Juvencio R. Alvarez.

Actuó como jurado en la sección Faisanes, el señor Ernesto B. Brown.

En la sección Colombicultura, raza **Mensajera**, categoría casales: Primero, lote 507, de Carlos G. A. Ramponi.

Raza **Carrier**, categoría casales: Primero, lote 517, de Carlos G. A. Ramponi.

Raza **Pollito**, categoría de casales: Primero, lote 519, de Carlos G. A. Ramponi.

Raza **Colipava**, categoría de casales: Campeón y Primero, lote 525, de El Caburé, de Miguel Starikow; Reservado de Campeón, lote 522, de Rayo Dorado, de Carlos A. G. Ramponi.

Raza **Golondrina**, categoría de casales: Primero, lote 235, de Miguel Starikow.

Raza **Lechuzita**, categoría de casales: Primero, lote 536, de Carlos A. G. Ramponi.

Raza **Spíritu Santo**, categoría de casales: Primero, lote 538, de Carlos G. A. Ramponi.

Raza **Cabeza de Moro**, categoría de casales: Primero, lote 541, de Miguel Starikow.

Raza **Capuchina**, categoría de casales: Primero, lote 542, de Miguel Starikow.

Raza **Valenciana**, categoría de casales: Primero, lote 556, de Horacio R. Amorosino.

En la sección Colombicultura, actuó como jurado el comandante Félix J. R. Oddicini.

Municipales

Ampliación de las Escuelas Raggio

Fue aprobado el llamado a licitación pública para contratar la construcción de dos pabellones en las Escuelas Técnicas Raggio, trabajos presupuestos en 13.621.450 pesos. El plazo de ejecución está fijado en cien días corridos. La apertura de las propuestas fue fijada para el 9 de junio.

PUNTA DEL ESTE
"EDIFICIO LAFAYETTE"
"Pent - House"
De gran categoría, extraordinaria vista panorámica, 2 dormitorios, 2 baños, gran recepción, financiación en 4 años.
CANTEGRIL INTERNACIONAL S.A.
CORDOBA 531

Mas de 50 años de técnica alemana dedicados al arte de escribir han logrado construir la estilográfica mas perfecta del mundo !
MONTBLANC
ROTAR sca.
DISTRIBUIDORES EXCLUSIVOS PARA LA ARGENTINA
ESMERALDA 320 - 8ºP - TEL. 35-9558/35-4528

UNIVERSIDAD CATOLICA ARGENTINA
U.C.A.
FACULTAD DE INGENIERIA
CURSILLO PARA MEDICOS
Bases para la obtención y análisis de datos: constará de dos materias orientadas a la medicina.
1. — Computación y Cálculo numérico.
2. — Obtención y Análisis de datos.
El cursillo tendrá lugar dos días por semana de 18.30 a 21 horas.
Durante un semestre. Iniciación 1-6-69.
Para más datos: Carlos Pellegrini 1535 - T. E. 44-2479.
Inscripción limitada.

FESTIVAL EN EUROPA
VIAJANDO EN LOS JETS DE
TAP
TRANSPORTES AEREOS PORTUGUESES
MAGNIFICA EXCURSION DE 55 DIAS DE DURACION
Visitando: PORTUGAL, ESPAÑA · FRANCIA, BELGICA · HOLANDA, ALEMANIA · SUIZA, AUSTRIA · ITALIA
En confortables autopullman de gran turismo
SALIDAS EN GRUPO: 20/Julio/21/Septiembre
También salidas diarias individuales
ANTICIPO Y 24 CUOTAS DE $ 22.780
ROSARITUR
VIAJES Y TURISMO
RODRIGUEZ PEÑA 231 · 4º P. · BS. AS.
TEL. 35-7313 - 5605

Donde usted viaja... su filmadora BOLEX lo espera !
En cualquier ciudad de Europa que usted visite, podrá disponer de la famosa filmadora BOLEX.
¡Espérela! que ella lo esperará seguro, lista para filmar "su" Europa, única y personal.
Elija aquí el modelo con el que filmará allá. (a un precio muy conveniente)
Viloma Import PARAGUAY 609 4º PISO - T. 31-7919

Si su televisor tiene perillas y más perillas, es antiguo.

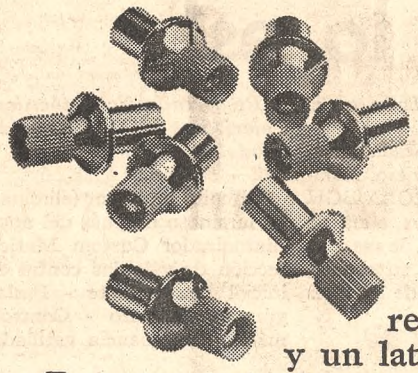

No quiera disimularlas cubriendo el panel con una coqueta plantita. *(A las visitas no se les escapa nada!).* Tampoco haga como algunos fabricantes, que tratan de ocultar las perillas bajo una chapita o repartiéndolas entre el frente y un lateral del aparato.
La mejor solución es cambiar su "antigüedad" por un Philips Automático.
Claro que también tiene perillas; pero las justas.
Esas que responden a su gusto personal: volumen, tono, brillo y contraste.
El sincronismo horizontal y vertical, el control de ancho y altura y la sintonía fina son automáticos.
Ya los reguló Philips.
Usted no quiere un televisor para tocar, sino para ver.
Philips, entonces.

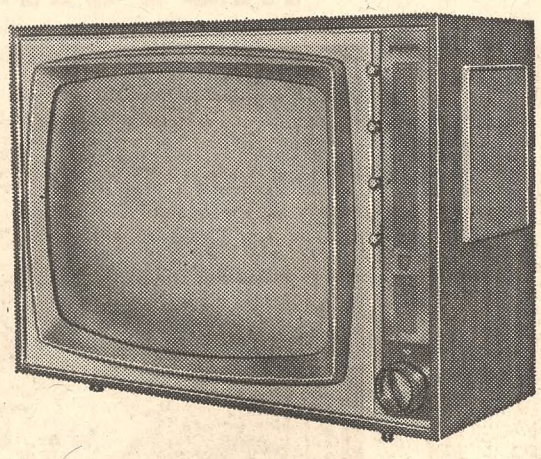

Televisores PHILIPS Línea 500
La imagen moderna del televisor.
Compre con el respaldo de PHILIPS SERVICE
BH-89-778

CALOR en ACCION
CALEFACCION EMEGE
CALEFACTORES DE EMPOTRAR DE UNA Y DOBLE FAZ
Ideal para dormitorios
Regulables - 1300 - 2000 - 3000 y 5000 C/H Con dispositivo de seguridad optativo
83 modelos aprobados por Gas del Estado
GANADORA DE LA CINTA AZUL DE LA POPULARIDAD POR 2º AÑO CONSECUTIVO
Fabrica y distribuye EMEGE S.A.I.C.I.F. - AVELLANEDA 1333 - T. E. 66 - 5044 - Bs. As.
Eddie

ADQUIERALO CON GRANDES FACILIDADES EN ESTOS CONCESIONARIOS:

MARCOS YODER Av. Cordoba 1629 Capital	RINO BIANCHIN Av. San Fernando y Conesa Jose C. Paz	CASA COLOMINA Manzanares 4012 Capital	SUC. DE E. ZORRAQUIN Pueyrredon 1055 Capital	SHELLING BELGRANO Cabildo 1819 Capital
DE RUVO HNOS. Isabel la Catolica 2428 Ciudad Gral. Belgrano	CAVANNA Y PASSALENT Rivadavia 209 Quilmes	CASA LOTTERMOSER Rivadavia 851 Capital	LANUS T. V. 9 de Julio 1288 Lanús	ROMBOGAR S.C.A. Juan B. Alberdi 6851 Capital

Alhajas por siete millones robaron en una joyería

Alhajas por valor de 7.000.000 de pesos robaron en la mañana de anteayer, tres sujetos que asaltaron una joyería.

Los hermanos Jacobo y Elías Ancewicz, propietarios del comercio de reparación y venta de joyas instalado en Agüero 763, se encontraban dedicados a sus tareas habituales junto con otros ocho empleados. Imprevistamente, a las 9, irrumpieron tres jóvenes desconocidos, que empuñaban armas de fuego. Dos de ellos redujeron a los presentes mientras su compañero vigilaba la puerta del local.

Acto seguido sustrajeron de los cajones y vitrinas gran cantidad de alhajas que guardaron en un bolso. En todo momento los malhechores se comportaron amablemente con sus víctimas, pero los obligaron a permanecer inmóviles y en silencio. En determinado momento uno de los atracadores que notó que uno de los propietarios estaba sumamente nervioso le sirvió un vaso de agua para calmarlo.

Conseguido el botín los delincuentes ganaron la calle y ascendieron a un automóvil en el que huyeron.

Posteriormente los hermanos Ancewicz dieron cuenta de lo ocurrido a las autoridades de la comisaría 9a., a quienes manifestaron que habían sido damnificados por valor de 7.000.000 de pesos.

Sorprendió en su domicilio a dos ladrones

TRES DE FEBRERO.—Fausto Calazán Hernández denunció en la comisaría 3a. de este distrito que había matado a un hombre. Explicó que al regresar a su domicilio —calles Alem y Doctor Salk— encontró a dos individuos dentro del mismo, por lo que pidió auxilio en alta voz a los vecinos, ante lo cual los desconocidos intentaron emprender la huida.

Uno de ellos, al salir apresuradamente, atacó con el mango de una aspiradora a Hernández, lesionándolo en una mano. Mas éste repelió el ataque, dándole golpes en la cabeza, para, finalmente, dejarlo seriamente lesionado.

Al hacerse presente la policía, luego de la denuncia, encontró a quien se presumía muerto, que era atendido por los vecinos, siendo trasladado después al Policlínico de San Martín. Posteriormente, pudo determinarse que se trata de Juan Carlos Muria, argentino, de 25 años, con domicilio en Rivadavia, sin número, de José C. Paz. Los maleantes habían penetrado en la vivienda por la parte trasera, encontrándose la puerta de la cocina violentada. El detenido declaró que su cómplice es un tal Alberto (a) El Italiano, quien se encuentra prófugo. Hernández, que también fue demorado, recuperó la libertad.

Estrepitosa caída de dos balcones

Graves consecuencias pudo haber tenido un derrumbe que se produjo, cerca del mediodía de ayer, en una obra en construcción de la zona de Parque Centenario. El Galicia al 200, esquina Hidalgo, la empresa constructora Klamp S.A., está levantando un edificio de seis pisos, que constará de veintidós departamentos. Los trabajos fueron iniciados hace aproximadamente cuatro meses y en la actualidad se está dando término al esqueleto de cemento armado.

A las 11.20 de ayer, cuando se encontraban realizando tareas de albañilería 14 obreros, por causas que aún no han sido debidamente determinadas, se desprendieron dos balcones, de 3 metros de largo por 1 de ancho, correspondientes al 5o. y 6o. piso, que cayeron a la planta baja produciendo gran estruendo.

Los alarmados obreros, al igual que algunos vecinos y transeúntes trataron de protegerse ante el desconocimiento de lo que sucedía. Una vez pasado el primer momento de alarma y confusión comprobaron que afortunadamente, el derrumbre no había ocasionado desgracias personales y los daños materiales se circunscribían a la parte externa de la estructura y al embaldosado de la acera donde cayeron gran parte de los escombros.

Pese a que era improbable que se produjeran nuevos desprendimientos las autoridades de la comisaría 27a. dispusieron cerrar el tránsito de vehículos por la calle Galicia y solicitaron la intervención de una cuadrilla de la Dirección Autárquica de Obras Municipales, cuyos efectivos apuntalaron preventivamente el resto de los balcones y la parte afectada por el derrumbamiento.

Dos detenidos por una estafa a comerciantes mayoristas del Once

Personal de la sección Prevención del Delito de la Dirección de Investigaciones de la Policía Federal puso fin a las actividades de una banda de delincuentes que perpetró numerosas estafas en perjuicio de comerciantes mayoristas.

Luego de realizar pacientes diligencias los investigadores de la dependencia policial mencionada lograron aprehender a Juan Carlos Torrado y Andrés Siri, ambos argentinos, de 34 y 37 años, domiciliados en Itapirú 933, de Valentín Alsina, y Malabia 1315, de la capital, respectivamente.

Los detenidos, junto con José Attar y Rachid Ayoub Iskandar Abboud, que se encuentran prófugos, mediante el empleo de un documento falsificado, a nombre de Héctor Ismael González, abrieron cuentas corrientes en la sucursal Once del Banco de Crédito Rural y en la casa matriz del Banco Comercial de Buenos Aires. Una vez obtenidas las correspondientes chequeras, los malvivientes adquirieron diversas mercaderías en comercios mayoristas de tejidos y artículo de punto instalados en la zona del Once.

La mercadería adquirida la pagaban con cheques con fecha adelantada e inclusive, para evitar sospechas, entregaban una parte de dinero en efectivo.

Cuando los comerciantes querían hacer efectivos los documentos comprobaban que las cuentas no tenían respaldo económico.

Las autoridades policiales informaron que hasta el momento se han presentado numerosos damnificados y que el monto de lo estafado por los malvivientes configura una cifra varias veces millonaria que, se presume, se incrementará a medida que declaren otros comerciantes perjudicados.

Gesto de honradez

En la esquina de Añasco y Gaona, Pedro Bañon Soler, español, de 25 años, soltero, estudiante, domiciliado en el número 317 de aquella arteria, encontró una billetera que contenía 10.300 pesos y otros efectos, que entregó a las autoridades de la comisaría 13ª.

Hay 26 detenidos en Rosario, donde retornó la calma

ROSARIO. — Luego de las intensas y dramáticas alternativas vividas los días miércoles, jueves y viernes, volvió ayer al quehacer habitual el radio céntrico de Rosario.

Se regularizó, en la madrugada, el servicio de ómnibus y taxis y en el Ferrocarril Nacional Bartolomé Mitre, corren los trenes de acuerdo con los horarios.

El comercio reabrió sus puertas, igual que los establecimientos industriales y volvieron a sus ocupaciones obreros y empleados.

Dirigentes detenidos

Se tiene la impresión, de acuerdo con la forma en que operó la policía durante los tres últimos días, que el número de detenciones es elevado, aunque éste no se conoce.

En calle Rioja y Paraguay, se arrestó durante los incidentes a los dirigentes gremiales telefónicos Gumersindo Lazare y José Abad, y a Bernardo Alvarez y Gustavo Michler, a quienes se les detuvo en la zona céntrica durante las manifestaciones callejeras.

Una declaración

Un grupo de sacerdotes, en total 31, dieron a publicidad una declaración relacionada con los acontecimientos que son de conocimiento público. Se alude a los desórdenes y a la intervención policial. Dicen que en su condición de sacerdotes responsables de sus comunidades cristianas denuncian enérgicamente "la total falta de respeto por la vida humana, surgida así de las fuerzas del orden, como de elementos extremistas, injusto precio —recálcase— y grave obstáculo para la paz". Expresan también que es inadmisible la autorización dada a los funcionarios del orden por el código militar para emplear las armas ante el más leve y supuesto desorden y que la falsa y tendenciosa información pretende atribuirlo todo a "elementos extremistas". Manifiesta después, "podemos testificar que la marcha del silencio se realizaba con el apoyo popular, con el orden prefijado y en expresión pacífica de dolor y que el clima de violencia ha sido provocado por las fuerzas policiales que ocupaban las calles céntricas con sus carros de asalto, su caballería, sus perros, lanzagases, metralletas y demás elementos de represión". Destaca, asimismo, "que dicho clima de violencia se prestó para ser utilizado por algún extremista y que la población contempló y vivió ese clima de tensión, considerándolo una vergüenza nacional".

Comunicado número 14

Ante informaciones aparecidas en un matutino del día de la fecha en que se da a conocer que personal de la Policía Federal habría abierto el fuego en una zona céntrica el jueves 22, alrededor de las 20.45, y que en dichas circunstancias procedió en igual forma el personal de la policía provincial, el comandante del Cuerpo II de Ejército y del Comando de Emergencia dio un comunicado en el que se expresa:

1º Que en ningún momento la Policía Federal ha hecho uso de sus armas de fuego.

2º Que a partir de las 0.40 minutos del día 22 de mayo la policía provincial fue retirada del sector céntrico siendo reemplazada por Gendarmería Nacional, salvo en las normales funciones de custodias de bancos, edificios públicos, etc.

3º Que la policía provincial no intervino en esos hechos de la zona céntrica, excepto en una oportunidad en que concurrió con un carro de la repartición a retirar un ómnibus detenido y con una goma desinflada en las intersecciones de la calle Mitre, entre Santa Fe y Córdoba. En ese lugar y con motivo de ser recibida por disparos de armas de fuego desde las azoteas y techos circundantes debió responder al fuego que recibía.

4º Insisto en que la prensa oral, escrita y televisada goza de las más amplias garantías. Lo único que reclamo es que los organismos respectivos den una información veraz y objetiva, necesaria colaboración a los fines del logro cuanto antes de la pacificación de los ánimos y el retorno a la normalidad de la ciudad".

Comunicado número 15

Poco después se emitió otro comunicado referido a las detenciones, el que expresa:

"En los sucesos acaecidos durante el jueves 22 de mayo del actual fueron detenidas 59 personas. Esa misma noche se puso en libertad a 17, en tanto que otras 16 se remitieron a las autoridades policiales para su identificación, las que en su mayoría obtuvieron la libertad el día 23 a la noche. En consecuencia, quedó detenido un total de 26 personas, que son investigadas".

Se reabre el comedor estudiantil

Mañana, tal como había dispuesto la Universidad, será reabierto el comedor estudiantil de la calle Corrientes entre Santa Fe y Córdoba, lugar de donde partió la manifestación que culminó con la muerte del estudiante Bello.

Las autoridades universitarias han dispuesto también que funcionen las escuelas anexas a las facultades de la Universidad Nacional de Rosario. Se reanudaron, asimismo, las actividades asistenciales en los hospitales-escuelas y en la dependencias de la Universidad así como en la obra social que dependen de la misma. Las actividades docentes, en las casas de altos estudios, según se informó, han de reanudarse a la brevedad.

Mejoran los heridos

Tanto la joven Lidia Martínez como el cabo de policía Miguel Fernández mejoran juego de haber sido intervenidos quirúrgicamente. Al cabo Fernández le fue extraído un riñón ya que la bala que lo hirió se lo atravesó luego de rozarle el hígado. La señorita Martínez, herida en la cara, se recupera con rapidez, habiendo desaparecido el peligro de un reagravamiento.

Tres bombas de estruendo

Poco después de las 18, desde un automóvil en marcha arrojaron en la vía pública, en la intersección de las calles Córdoba y Corrientes, personas que no se pudieron identificar, tres bombas de estruendo que causaron la consiguiente alarma. Una hora más tarde, en el interior de la galería Milipal, lugar donde cayó herido de muerte el estudiante Bello, ubicada en la primera de estas arterias, se reunió un grupo de personas que luego de entonar el Himno Nacional se alejó del lugar, donde se han depositado durante estos días gran cantidad de flores.

En los talleres del Ferrocarril Mitre

Las autoridades de la empresa del Ferrocarril Mitre dispusieron no permitir que tomaran servicio en la mañana de ayer dos operarios protagonistas en la jornada del jueves de un desusado episodio.

Se trata de los obreros Enrique Gigena y Hugo Roberto Forcatto. Estos, según trascendió, pusieron a media asta la bandera argentina y luego hablaron ante sus compañeros de trabajo, haciendo referencia a la situación que se mantenía en la ciudad y a la muerte del estudiante Bello y del joven Blanco. La improvisada reunión duró cinco minutos. Ayer no se les permitió trabajar y sus compañeros, luego de entrar en los talleres, permanecieron en el lugar donde cumplen sus tareas sin tocar los elementos de trabajo.

Los talleres del ferrocarril Mitre, de Pérez, cuentan con alrededor de 1800 operarios. Anoche buscaban una solución a la situación existente dirigentes de La Fraternidad y de la Unión Ferroviaria.

Tranquilidad en Santa Fe

SANTA FE. — Ayer la ciudad se mantuvo tranquila, tanto en los barrios como en la zona céntrica. En la calle San Martín se observó la presencia del gobernador de la provincia, acompañado por su esposa, que transitaba por dicha arteria.

Clave al son de tambores

CORDOBA. — Internarse en la zona de los disturbios constituía una aventura ya que no había luz y el desplazamiento debía hacerse con mucha cautela para evitar pedreas. Sin embargo los organizadores de la "resistencia habían previsto facilidades para el ingreso de los hombres de prensa. Cuando un periodista se identificaba se le daban instrucciones para que caminara pegado a la pared, mientras se hacían señales sonoras mediante palmadas o golpes en tambores, señales que eran retransmitidas de cuadra en cuadra facilitando el paso, o eran contestadas señalando el peligro de una inminente aparición policial. El mismo sistema de señales fue utilizado para transmitirse informaciones acerca de los desplazamientos de la policía, o solicitando refuerzos en los abastecimientos de piedras, ladrillos y otros proyectiles, etcétera.

Nómina de detenidos el viernes en esta ciudad

La Policía Federal informó ayer oficialmente sobre los detenidos el viernes en esta Capital por los disturbios ocurridos en las inmediaciones de las facultades. Expresa que los detenidos son catalogados como activistas y fuerzas de choque del Partido Comunista, entre las que se cuentan algunos estudiantes. Además de las 52 personas detenidas que serán remitidas al Instituto de Detención de la Capital Federal —ex cárcel de Villa Devoto— y al Instituto San Miguel para cumplir treinta días de arresto no redimibles por multa, fueron detenidas otras 18 en averiguación de antecedentes, las cuales recuperaron la libertad.

La nómina de los 52 mayores detenidos, es la siguiente: Sebastián José Siguera, Julio César González, Héctor Ongarato, Denis Armando Buselli, Alicia Carmen Caorsi, Margarita Lowenbaum, Alfredo Read, Ariel Vladimiro Bester, Enrique Mario Rosemberg, Ricardo Carlos Liberoff, Guillermo Carlos Fosatti, Bernardo Raúl Rosemberg, Jorge Ricardo Goldemberg, Ernesto López Sansón, Diego Alberto Linaes, Horacio Hernando, Carlos Enrique Tubio, Jorge Francisco Liernur, Miguel Cohan, Guillermo Cillicaro, Gustavo Cortina, Horacio Ramón Solari, Beatriz Lidia Stambulsky, María Elena Ferreira, Alicia Forte, Gustavo Ernesto Bottini, Salvador Nicolás Dora, Jorge Sivec, Jorge Alberto Kors, Mónica Susana Scheitngart, Sergio Glanspiguel, Adriana René Basualdo, Edith Portes, Enrique Glanspiguel, Juan Roberto Taus, Eliseo Rey, Norberto Pereti, Juan Carlos Hotemberg, Eugenio Krot, Miguel Priyansky, Miguel Angel Mondino, Rolando Ludwing, Guillermo Linares, Lusso Pappa, Carlos Dubois, Eduardo Rotundo, Luis Rinaldi, Luis Ramufetti, Juan López, Ricardo Helman, Jesús Suárez y Horacio Mario Guerberg.

Estado de un herido

El señor Miguel de Aguirre, argentino, de 46 años, que el viernes resultó herido durante los disturbios ocurridos minutos antes de las 21 en las cercanías de Pasteur y Bartolomé Mitre, según informamos en nuestra edición anterior, sigue internado en el Instituto del Quemado, con lesiones de segundo y tercer grado en el 50 por ciento del cuerpo. El señor Aguirre fue sorprendido por manifestantes que quemaban automóviles, los cuales arrojaron en el Ford Falcon del nombrado —patente B 223.056— una bomba molotov que estalló.

Ante la detención de Ongaro

La Federación Gráfica Bonaerense dio a conocer ayer un comunicado firmado por la secretaria general interina, Haydée Beatriz Savastano, en el que "denuncia que una vez más ha sido detenido el secretario general del gremio gráfico, compañero Raimundo Ongaro, esta vez a su arribo a la ciudad de Córdoba, puesto a disposición del Poder Ejecutivo y trasladado a la provincia de La Pampa, como también a los compañeros gráficos Aragundi y Russo, de nuestra filial, y Contreras, de la filial Córdoba".

El comunicado exige la libertad de Ongaro "y de todos los detenidos gremiales y sociales".

La CGT de Paseo Colón

Por su parte, la CGT de Paseo Colón en otra comunicado "repudia la detención arbitraria de su secretario general, compañero Raimundo Ongaro. Este hecho —prosigue— pone en evidencia, una vez más, la falta total de garantías que se vive en la Patria".

De la Facultad Evangélica de Teología

Los profesores, estudiantes y el personal de la Facultad Evangélica de Teología, reunidos en asamblea extraordinaria, dieron a conocer una declaración en la que se expresa que los hechos de la última semana evidencian la desazón provocada por una política gubernamental cerrada al diálogo, que ha privado a las universidades de autonomía y de participación docente y estudiantil.

De estudiantes de Chile

SANTIAGO DE CHILE, 24 (AP). — La Federación de Estudiantes de Chile (FECH) expresó hoy su solidaridad con los estudiantes argentinos por lo que llama "represión gubernamental y de fuerzas militares".

La expresión está contenida en un cablegrama enviado por la federación a su similar argentina, con motivo de los recientes disturbios estudiantiles en Rosario, Buenos Aires y otras ciudades.

Jornada calma ayer en Mendoza

MENDOZA. —La jornada de ayer, al igual que las anteriores, transcurrió en absoluta calma en Mendoza. La Universidad Nacional de Cuyo sigue con las actividades docentes y administrativas interrumpidas por tiempo indeterminado. En cambio, en las universidades privadas, se dictan clases, pero los alumnos no asisten, en cumplimiento a un paro dispuesto al promediar la semana.

El Colegio de Abogados de Mendoza emitió un manifiesto mediante el cual "repudia enérgicamente la represión policial".

Para acordar acciones levantan el paro estudiantes de Tucumán

SAN MIGUEL DEL TUCUMAN. — La denominada Comisión Coordinadora Universitaria de Tucumán resolvió levantar el paro de actividades que había dispuesto por tiempo indeterminado. La medida se hará efectiva a partir de mañana, con el fin de permitir la reconcentración estudiantil e incorporar a las asambleas masivas que se realizarán en las facultades de la Universidad de Tucumán, a los universitarios que hicieron uso del asueto del corriente mes.

La jefatura de policía de la provincia en un comunicado difundido ayer señaló que dispuso tomar las medidas necesarias para asegurar el normal acceso de alumnos a los establecimientos educativos secundarios, solicitando, además, a los rectores y profesores que adopten los recaudos tendientes al normal desarrollo de las clases, aplicando estrictamente el régimen de sanciones para inasistencias, actos de indisciplina, etcétera. Asimismo, se recomendó al personal policial, sin distinción de categorías, que todo menor de edad sorprendido en la vía pública en horas de clase y en circunstancias injustificadas, deberá ser puesto a disposición de la respectiva autoridad educativa.

Finalmente, se dispuso detener a toda persona ajena a los establecimientos primarios, secundarios o especiales, oficiales o privados, que en zonas próximas a los locales de enseñanza adopten actitudes de provocación, intimidación, o simplemente sospechosa.

Los incidentes de ayer

En distintos lugares de esta ciudad se realizaron ayer al mediodía actos estudiantiles relámpagos para protestar por la intervención policial en los últimos sucesos y apoyar las reclamaciones de los universitarios de Corrientes. La policía intervino rápidamente en todos los sucesos, arrojando contra los manifestantes gases lacrimógenos y utilizando sus bastones.

La manifestación central se llevó a cabo en la intersección de las calles 25 de Mayo y Mendoza, donde los estudiantes hicieron estallar bombas de estruendo, sin que se produjeran daños ni lesionados. Se desconoce si hubo alguna detención.

Del Colegio de Abogados

El Colegio de Abogados de Tucumán, en una declaración pública, condenó "el exceso de represión policial a las manifestaciones estudiantiles" y llamó a la reflexión al Gobierno sobre las consecuencias que tales excesos pueden ocasionar. Se pide, asimismo, el máximo de prudencia en la preservación del orden y el restablecimiento del pleno ejercicio de las garantías constitucionales.

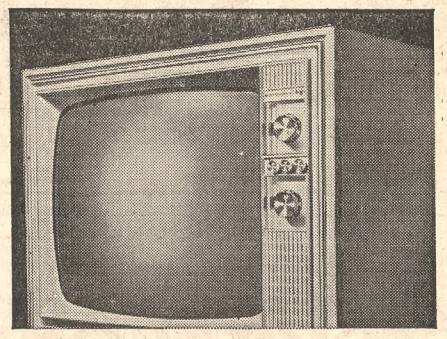

CASTIGLIANI y BURO

Mírelo apagado: se ve perfecto!

Enciéndalo: realmente lo es!

Sólo el Televisor MOTOROLA BGH le garantiza un funcionamiento perfecto a través de los años.

Es una cuestión de ingeniería electrónica. De calidad en los materiales. Y de controles casi obsesivos de esa calidad.

Ciertamente, no todos pueden llamarse Motorola Inc. de los Estados Unidos, avanzada electrónica en el mundo y en el espacio.

Ni tampoco BGH, avanzada industrial en la Argentina. Por eso, mientras el Televisor MOTOROLA/BGH conserva a través de los años su imagen nítida, la sutileza de sus contrastes, la perfección de su sonido, otros no resisten el peso de los años y envejecen.

Registre la ficha técnica de los Televisores MOTOROLA BGH: 2 modelos de 19" - 48 cm y 2 de 23" - 58 cm.

Circuito protector (elimina el punto luminoso después del apagado) - Sintonizador Custom Matic - Protección de válvulas contra el shock inicial de corriente - Parlante de gran rendimiento - Control automático de ganancia gatillada.

televisor

MOTOROLA/BGH

Siempre en la plenitud de su imagen.

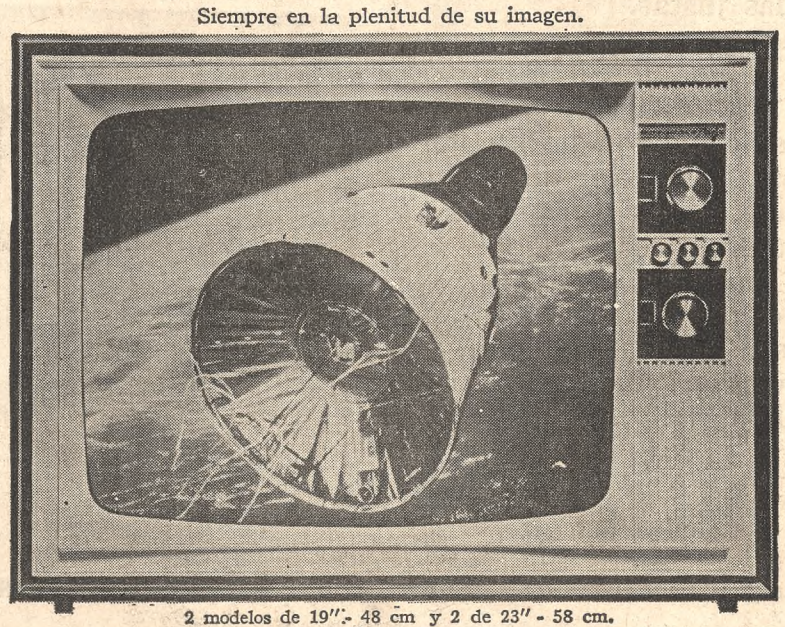

2 modelos de 19" - 48 cm y 2 de 23" - 58 cm.

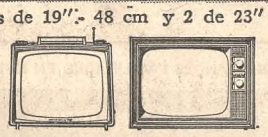

Lo hace BGH

Igual a su similar norteamericano. Con la misma notable calidad. De acuerdo a estrictas normas de Motorola Inc. de Estados Unidos. BGH produce también Acondicionadores de Aire Fedders/BGH, Televisores Motorola/BGH, Auto-Radios Motorola/BGH, sistema de Radio Comunicaciones Motorola BGH y Heladeras/BGH. Todo en su modernísima planta de Martínez, Pcia. de Buenos Aires.

bgh *Bmé. Mitre 1824 - Buenos Aires*

Se realizó una reunión sobre temas económicos

En el salón de actos del Colegio de Graduados en Ciencias Económicas, Viamonte 1582, se realizó, promovida por esa entidad, una mesa redonda para debatir las ideas económicas del profesor Ludwig Erhard, reciente huésped de Buenos Aires, y, en particular, las formulaciones básicas de la llamada "Economía Social de Mercado", sistema económico que ha tenido en ese político y universitario alemán a uno de sus más ardientes propugnadores.

El acto

En el estrado tomaron asiento los participantes, capitán ingeniero Alvaro Alsogaray, ingeniero Roque G. Carranza, doctor Alfredo Gómez Morales y doctor Leopoldo Portnoy, personalidades, todas ellas, bien conocidas y vastamente vinculadas con los problemas económicos. Entre ellos, dos participantes a cada lado, tomó asiento el director del debate, doctor Luis Bertomasco.

Para abrir el acto hizo uso de la palabra este último, quien trazó una breve semblanza del maestro alemán y formuló, esquemáticamente, sus principales doctrinas, para luego señalar las normas que regirían en la conversación: diez minutos de exposición para cada participante y luego otros cinco minutos para ejercer el derecho de réplica.

En general los oradores, salvo el ingeniero Carranza, muy parco en sus exposiciones, excedieron los tiempos fijados obligando al moderador a recordarles el vencimiento de su término de plazo para uso de la palabra.

La mesa redonda se diluyó en cuatro monólogos sin que, en ningún momento apuntara la posibilidad de una comunicación entre los participantes, aunque el ingeniero Alsogaray, defensor de la Economía Social de Mercado, hubo de afrontar las objeciones que, desde muy distintos ángulos, explicables por sus distintas posiciones ideológicas, le formularon sus compañeros de mesa.

El planteamiento inicial de la polaridad histórica en la actual coyuntura entre la economía de mercado y el neo keynesianismo quedó sin respuesta volcándose el cambio de opiniones sobre las ventajas y desventajas de la planificación en economía, problema marginal en la economía de mercado como la concibió Röpke y Erhard la llevó a la práctica.

Los oradores

En primer término el ingeniero Alsogaray expuso, en forma desde luego sumaria, las posiciones fundamentales de la Economía Social de Mercado y reseñó los éxitos logrados por su aplicación en las tareas de la reconstrucción europea de posguerra.

El ingeniero Carranza centró su breve exposición, casi totalmente leída, sobre el hecho de la aplicación incongruente, por parte del doctor Erhard, de medidas rigurosamente intervencionistas y planificadoras durante su gestión al frente de la economía alemana.

Análoga tesitura tuvo la intervención del doctor Gómez Morales, que destacó la importante participación del Estado u organismos paraestatales en la formación del producto nacional bruto de Alemania, participación que excedía el cuarenta por ciento. Señaló, como verdad irrefutable, las debilidades de la empresa privada, según lo ha probado Keynes, y destacó que el profesor Erhard es antes un político práctico que un economista académico.

En un plano distinto se movió la exposición del doctor Portnoy, que hizo más hincapié en los aspectos teóricos, destacando la posible incompatibilidad entre los términos "social" y "mercado" —términos que se mueven por motivaciones casi contradictorias—, como también que la planificación es la victoria de la razón humana en su lucha por la conquista del medio frente al mecanismo instinto en la estructura de las economías de mercado.

Cabe apuntar que las posteriores intervenciones de los oradores no hicieron sino ratificar las opiniones ya expuestas, sin más agregado que algunas expresiones irónicas y ciertos intentos de precisión que la premura del tiempo impidió concretar.

Al término del debate, un asistente, el doctor Matov, objetó amablemente que no se hubiera autorizado que el público interrogara a los integrantes de la mesa, luego de lo cual concluyó el acto.

Mientras se retiraba el numeroso público, que desbordó el salón de reuniones, se formaron pequeñas tertulias donde se comentaron aspectos del problema tratado.

JULAX
DEGUSTACION
PROMOCIONES
45-0064/0376/5666

Richenbacker Causeway, Dept. AR2, Miami, Florida 33149

Bendición de máquinas

El Colegio Salesiano Industrial Nuestra Señora de los Remedios, Ameghino 1441, concretó ayer una importante etapa de su plan de formación técnica con la bendición e inauguración de las máquinas y elementos electrónicos del curso superior del establecimiento, que dirige el padre Luis Abraham. El acto se vio realzado con la presencia del inspector salesiano padre Mario Picchi, otras autoridades y cooperadores salesianos que hicieron posible la adquisición de tan importantes materiales de trabajo y de estudio. Tras la bendición del padre Picchi, puso de relieve la significación del acto el padre Abraham, a cuyo eficaz cometido se deben las realizaciones que se van operando en el Colgio Nuestra Señora de los Remedios. La fotografía muestra a dos estudiantes poniendo en funcionamiento una de las máquinas

Las audiencias del presidente a gremialistas

Hace pocos días, el secretario de Trabajo, San Sebastián, se hizo presente en la sala de periodistas de la Presidencia para informar que próximamente el jefe del Estado iba a conceder audiencias a representantes gremiales que deseen exponer las inquietudes de sus respectivas agrupaciones sindicales, siempre que las mismas merezcan, a criterio de la Secretaría de Trabajo, ser tratadas a ese alto nivel. En la oportunidad, según informamos, el funcionario, manifestó no estar en condiciones de poder anticipar cuál sería el orden de las entrevistas.

Ahora, aunque no en forma oficial, se ha sabido que el programa de audiencias concedidas por el teniente general Onganía a representantes gremiales comenzaría pasado mañana a las 19.15, con la recepción en el despacho presidencial de sindicalistas de la Asociación Obrera Textil de la República Argentina. Súpose también en forma oficiosa que al día siguiente, a las 18, tendrían acceso al diálogo directo con el presidente, dirigentes de la Federación Argentina de Trabajadores de Luz y Fuerza y, por último —dentro de lo que hasta el momento trascendió al periodismo—, representantes de la Unión Obrera Molinera de la República Argentina, que serían recibidos por el jefe del Estado el lunes 2 de junio a las 18.

AUTOMOVIL CLUB ARGENTINO
TURISMO
Conozca LA ARGENTINA
NORTE ARGENTINO
17 DIAS DE DURACION
SALIDAS: 6 y 27 DE JUNIO, 4 y 18 DE JULIO, 8 DE AGOSTO
CATARATAS DEL IGUAZU
13 DIAS DE DURACION
SALIDAS: 10 DE JUNIO, 2 DE JULIO, 5 y 8 DE AGOSTO
PLAZAS LIMITADAS
EXCURSIONES INDIVIDUALES:
• USHUAIA
• CORDOBA
• BARILOCHE
• MENDOZA
• IGUAZU
SALIDAS DIARIAS
SERVICIO PARA SOCIOS
AUTOMOVIL CLUB ARGENTINO
AV. DEL LIBERTADOR 1850 - T.E. 83-6061
PUBLICIDAD A.C.A.

La propaganda es el heraldo de la fama. Pruebe en los Avisos Clasificados de LA NACION

Sus ojos en buenas manos
(en las de su médico oculista, la única autoridad que debe revisarlos periódicamente)
Después, recuerde que Griensu le ofrece:
- Más de medio siglo ejecutando recetas correctamente.
- Controles con aparatos de alta precisión.
- Técnicos experimentados en la atención de los trabajos.
- Cristales de las más famosas marcas mundiales.
- Asesoramiento especializado sobre modelos adecuados a cada fisonomía.
- Surtido completo en armazones de última moda, argentinos, franceses, alemanes, norteamericanos e italianos.
- Seguro gratuito de cristales por seis meses.
- Ficha oftalmográfica patentada, con cuatro controles.
- En caso de urgencia, realizar su receta en el día.
Con estas ventajas Griensu tiene los precios más convenientes.
GRIENSU
FLORIDA 118 - TEL. 46-6888 Y SUCURSALES
SERVICIO A DOMICILIO
Si tiene algún impedimento, Griensu pone a su disposición un especialista para la ejecución y adaptación de la receta de su médico (46-3813)
dinam.

Homenajes a la memoria del Tte. Matienzo

Diversos homenajes a la memoria del teniente Benjamín Matienzo, de cuya muerte se cumplirá el miércoles el 50º aniversario, se realizarán ese día en unidades militares. En San Miguel del Tucumán, donde descansan los restos del recordado mártir de la aviación, se efectuará la ceremonia central.

En Mar del Plata

MAR DEL PLATA. — El miércoles, a las 9, se realizará en la Base Aérea Militar Mar del Plata una ceremonia alusiva. Luego de la presentación de los efectivos al jefe de la guarnición, comodoro Enrique Alberto Levingston, pronunciará palabras alusivas a la personalidad de Matienzo el alférez Hernán Olegario Villafañe.

Nuevas luces en Rivadavia y otras avenidas

Quedaron habilitadas las instalaciones del nuevo alumbrado público en 195 cuadras de la ciudad, con una inversión de 417 millones de pesos.

Las obras comprenden el plano Nº 10 de la Municipalidad y han sido realizadas en la avenida Rivadavia, desde Callao hasta la avenida General Paz, en un total de cien cuadras; en la avenida Juan Bautista Alberdi, desde avenida La Plata a San Pedrito, con un trayecto de 32 cuadras y en la avenida Directorio, desde avenida La Plata a Murguiondo, con un total de 63 cuadras.

Estos trabajos forman parte del propósito municipal de iluminar adecuadamente las calles de la ciudad, proyectado por la Comuna en 1967 con una inversión prevista de 1700 millones de pesos.

El acto central se realizó en la intersección de las avenidas Rivadavia y Callao, con asistencia de altos funcionarios comunales.

Ya han sido habilitadas las instalaciones con la nueva luz, en Martín García, desde Paseo Colón a Montes de Oca; Canning, desde Las Heras a Córdoba; Carabobo, desde Rivadavia a Curapaligüe; Las Heras, desde Callao a Sánchez de Bustamante; Nazca, desde Bogotá a Alvarellos y Avellaneda, desde Río de Janeiro a Segurola. Estas obras comprenden un total de 131 cuadras. Dentro de este plan, de un costo de 227 millones de pesos, se hallan en ejecución las obras de iluminación en las calles Bartolomé Mitre, desde Río de Janeiro a Ecuador; Nazca, desde Nogoyá a Avellaneda y Las Heras, desde Sánchez de Bustamante a plaza Italia; el total es de 64 cuadras.

También quedó habilitado el alumbrado de Figueroa Alcorta, desde Pueyrredón a Udaondo, y Udaondo, desde avenida del Libertador a Lugones.

Dr. Hernán González Calderón

Su sepelio

En el ambiente del foro metropolitano, en el ejercicio de su profesión y en los cargos que ocupó, el doctor Hernán González Calderón evidenció poseer ponderables condiciones. Ellas le permitieron ganar un merecido prestigio en los distintos ambientes de su actuación y el respeto y la estimación generales.

Había nacido en esta ciudad en 1928 y egresó de la Facultad de Derecho de la Universidad de Buenos Aires en 1950. Fue auditor de la Marina y asesor de la Gendarmería Nacional. En la esfera privada, prestó su concurso profesional a varias compañías de seguros y a otras empresas comerciales, funciones todas en las que puso inteligencia y dedicación.

Su sepelio, realizado en la mañana de ayer en la Recoleta, constituyó una expresiva demostración de pesar.

HOPKINS
vacaciones "distintas" para toda la vida
COMPLEJOS TURISTICOS VACACIONALES DR. BELMES
LO INVITA A DISFRUTAR A PERPETUIDAD Y POR EL SOLO PAGO DE 50 CUOTAS MENSUALES DE $ 5.000 Y NADA MAS, FASCINANTES VACACIONES EN LOS MAS COTIZADOS CENTROS TURISTICOS DEL PAIS
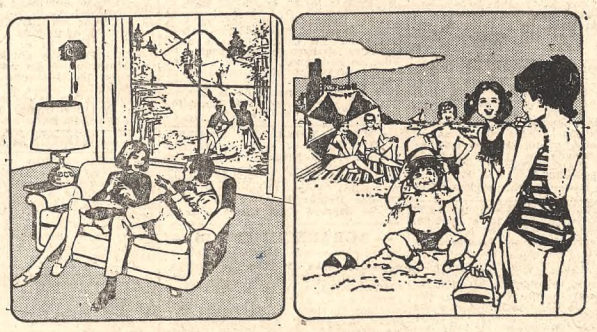
Con los beneficios adicionales de una interesante inversión Ud. se convierte por medio de un contrato nominativo, claro, transferible, negociable y hereditario en propietario del uso y goce turístico vacacional de todos y cada uno de los Complejos Turísticos Vacacionales Dr. Belmes.
EN CUALQUIER LUGAR DEL PAIS
Bariloche, Mar del Plata, Santa Teresita, Mar Azul, Mendoza, Necochea, Delta, Jujuy, Iguazú, Salta, Miramar, Córdoba, etc.
EN EL ESTILO QUE MAS LE GUSTE
Departamentos de 2 ambientes, Bungalows, Moteles, etc.
CON BENEFICIOS Y ATRACCIONES PARA SU SALUD BENEFICIO Y DESCANSO
Juegos, Piletas de Natación, Dormitorios juveniles, Dormitorios infantiles, Nursery, Bowling, Excursiones con personal estable y especializado.
ATENCION AL PUBLICO DE 9 A 20 HS. INCLUSIVE SABADOS Y DOMINGOS

planta tipo
Promueve y construye Hot-Tur
Una empresa de prestigio que concretó importantes realizaciones turísticas en todo el país.

DIRIJASE CUANTO ANTES A LA PLANTA BAJA DEL HOTEL PRESIDENTE CERRITO 850 CAPITAL FEDERAL Y ASEGURESE PRECIOS Y VENTAJAS ADICIONALES
SOLICITE AMPLIA INFORMACION COMPLETA
HOT-TUR Complejos Turísticos Vacacionales "Dr. Belmes"
HOTEL PRESIDENTE - Cerrito 850 - Capital Federal
Deseo recibir, sin compromiso, mayor información sobre los Complejos Turísticos Vacacionales y el modo de empezar a aprovechar los demás beneficios del "Sinking-fund"
NOMBRE Y APELLIDO .....
DIRECCION ..... TEL. .....
LOCALIDAD .....
PROVINCIA .....
OCUPACION .....
LOS LUGARES QUE MAS PREFIERO PARA MIS VACACIONES SON (enumerarlos) .....

REPUESTOS
por mayor y menor
TULIPAS GLOBOS
TUBOS AROS
LAMPARAS REPARACIONES RESTAURACIONES PULIDOS DORADOS ETC.
VARLAR
Av. Callao 1056
T. E. 41-6711

Susana Entín
Directora de Belleza Internacional de
Revlon
para Latino-América presentará exclusivamente en
Harrods
el maquillaje Otoño-Invierno 1969
Atenderá consultas
de 11 a 13 y de 16:30 a 19:30 hs.
Del 26 al 30 de Mayo

San Luis: el obispo reclama justicia real y auténtica

SAN LUIS. — El obispo diocésano de esta ciudad, monseñor Carlos María Cafferata, dio a conocer una declaración, ante los acontecimientos que está viviendo el país.

"Ante la situación actual que atraviesa el país —expresa— en particular en los ambientes universitarios, después de seria reflexión sobre los acontecimientos de los últimos días, no quiero dejar de manifestar mi gran preocupación y de lamentar profundamente los hechos de violencia y muy especialmente las muertes y lesiones de jóvenes estudiantes y policías".

"No puedo decir —prosigue— las causas inmediatas que provocaron los desgraciados sucesos, pero pienso sinceramente que pudieron evitarse si en la Universidad argentina hubiera un diálogo auténtico entre directivos, profesores y alumnos, y si todos aquellos que forman la familia universitaria tuvieran participación en su planificación y conducción dentro de su propio ámbito".

"Universidad clasista"

La declaración de monseñor Cafferata expresa luego "Me pregunto si en el origen de los hechos actuales, no hay un legítimo reclamo ante la perspectiva de una universidad clasista, accesible sólo a los de privilegiada situación económica. Por otra parte, en lo que respecta a la actuación de las fuerzas del orden, la pretendida salvaguardia del mismo desconoce el elemental derecho de peticionar y protestar y, por lo desmedida, se convierte en una verdadera provocación, frecuentemente sin previo desafío".

"Sinceramente pienso —dice— que nuestro país necesita un tipo de participación en la conducción de las distintas actividades de la vida ciudadana que tiene que ser efectiva y de la que nadie que sea verdaderamente interesado debe ser excluido. Para que haya verdadera paz es indispensable que haya justicia y que esta justicia sea la real, la auténtica, la que se concreta por parte del Estado en el reconocimiento de los derechos de la persona humana. Por eso, en los cuadros en que se mueve, desarrolla y perfecciona la persona —las distintas comunidades naturales—, ella debe ocupar el lugar que le corresponde y no el que arbitrariamente se le quiere dar porque parezca que sea más ordenado o más propicio para una falsa tranquilidad, en una sociedad que cambia rápidamente'

"Al escribir esto —finaliza— me mueve un solo propósito: contribuir a que todos procuremos ocupar nuestro lugar con serenidad constructiva, pero con realismo, aceptando el desafío de las circunstancias que nos toca vivir, en búsqueda auténtica del bien común."

Deniegan un pedido en Salta

SALTA. — Ayer se ofició misa en la iglesia de Nuestra Señora de la Merced, por los jóvenes Cabral, Bello y Blanco, muertos en incidentes callejeros producidos en Corrientes y Rosario.

La misa, muy concurrida, fue mandada oficiar por la Confederación General del Trabajo. No se produjeron alteraciones del orden y la policía ejerció discreta vigilancia cerca del templo y en el radio céntrico.

La jefatura de policía en previsión de desórdenes denegó el pedido de los estudiantes para que se los autorizara a efectuar la tradicional procesión de antorchas en la víspera del aniversario patrio.

Por lo que se refiere al atentado cometido en las últimas horas de anteayer en el acceso a la Universidad Católica, se trata de individualizar a quien arrojó la bomba que no causó daños.

Libertad por gracia para estudiantes y contraventores

Anoche se informó en el Departamento Central de la Policía Federal que el jefe de Policía, general Mario A. Fonseca, con motivo de la fiesta patria, dispuso —como es habitual ante fechas religiosas y patrias— la libertad por gracia de todos los contraventores que no registren malos antecedentes. En el momento de darse a conocer a los periodistas esta medida, ya habían recuperado la libertad 85 contraventores comunes, entre hombres y mujeres, y a partir de las 20 de ayer, según se dijo, paulatinamente serían puestos en libertad los estudiantes detenidos en los disturbios ocurridos en esta capital en los últimos días, a excepción de aquellos que fueron procesados y los que apelaron a la medida impuesta por el jefe de Policía —treinta días de prisión no redimibles por multa—, por cuanto a raíz de dicho recurso, ha intervenido ya el magistrado de turno.

Transcurrió en calma la jornada

(Cont. de la 1a. pág., 4a. col.)

Crusta fue sometido a una intervención quirúrgica por herida de arma de fuego que atravesó el macizo facial, entrando por pared lateral derecha de nariz y alojándose en espacio perimastoideo izquierdo. La operación fue exitosa, encontrándose el paciente en buen estado general".

Por otra parte, el sargento ayudante Juan Aguilera, de la guardia de infantería, sufrió en el muslo derecho una herida cortante producida por una botella, y el oficial Gallegos fue alcanzado por una bomba Molotoff.

Durante los distintos incidentes se produjeron alrededor de 30 detenciones, varias de ellas de menores de edad.

Algunos daños

En la avenida Olmos, desde Sol de Mayo (altura del Hospital Clínicas) hasta Arturo Orgaz, los resguardos peatonales fueron totalmente destrozados para utilizar sus restos como proyectiles.

También quedaron destruídos algunos semáforos y muchos focos del alumbrado público. Los revoltosos cortaron varios cables eléctricos, y quemaron un transformador ubicado en avenida Colón y Chaco, con lo que un sector quedó a obscuras. También procedieron a derrumbar una tapia en avenida Colón y 9 de Julio al 800, para utilizar los escombros como proyectiles o para construir barricadas.

Algunos vehículos policiales, así como también otros particulares, y especialmente taxímetros, sufrieron daños y roturas de parabrisas o cristales.

También en horas de la madrugada fue destruído, probablemente con piedras, el letrero luminoso que señala a la sucursal de LA NACION en Córdoba en la primera cuadra de calle Ituzaingó.

Alrdedor de las 4 de la madrugada, y con las primeras luces del alba comenzó a retornar la calma al amplio sector que había sido objeto de la "toma' estudantil.

Entonces empezaron a actuar cuadrillas municipales de limpieza para despejar las calles, mientras la policía realizaba patrullajes y mantenía discreta vigilancia en sectores claves.

El resto del día transcurrió con tranquilidad, comentándose animadamente los sucesos de la víspera y de la madrugada anterior.

Detienen a Ongaro

CORDOBA. — Fue detenido Raimundo Ongaro, secretario general de la CGT de Paseo Colón. El procedimiento lo realizó personal de la División de Investigaciones de la Policía de la provincia, en momentos en que el dirigente gremial descendía del tren del Ferrocarril Nacional General Mitre que lo condujo desde la Capital Federal. En esta ciudad debía presidir una reunión de dirigentes y ajustar detalles relacionados con el anunciado paro general de actividades de alcance nacional.

También fueron detenidos, por separado, el secretario adjunto de la CGT local, Ramón Contreras, quien desempeña análogas funciones en el sindicato de Luz y Fuerza, y los dirigentes gráficos que viajaron con Ongaro desde Buenos Aires, Hugo A. Ruso Barovelo y Ramiro Aragundi.

Alrededor de las 13.30 el dirigente Ongaro fue sacado del departamento central de Policía e introducido en un automóvil al que ascendieron el director de Investigaciones, señor Beláustegui, y otros funcionarios. El automóvil se alejó de contramano, de modo que no pudo ser seguido por los periodistas. No se ha suministrado información oficial alguna acerca del actual paradero de Ongaro, pero se supo que fue trasladado a la Capital Federal por vía aérea.

Poco antes del mediodía, en la delegación (Regional Córdoba) de la CGT de Paseo Colón, se ofreció una conferencia de prensa presidida por el delegado regional, Miguel A. Correa, a quien acompañaban el secretario de prensa de la CGT de Paseo Colón, Ricardo De Luca, titulares de delegaciones regionales de otras provincias y localidades del país, y delegaciones estudiantiles. Se informó sobre la detención de Ongaro, con severas expresiones de censura, atribuyéndosele al ministro del Interior una permanente actitud persecutoria contra el dirigente.

Cancelóse la velada de gala

CORDOBA. — El gobernador de la provincia, doctor Carlos José Caballero, resolvió cancelar la velada de gala que debía realizarse anoche en el teatro Rivera Indarte, con motivo de la efemérides patria. Hoy se realizará una función ordinaria, pero a ella no asistirán los funcionarios del Gobierno. La medida fue adoptada como consecuencia de los últimos acontecimientos obreros y universitarios.

Una misa en Formosa

FORMOSA. — En la catedral se ofició una misa en homenaje a los estudiantes caídos en Corrientes y en Rosario, a la que concurrió gran cantidad de jóvenes y padres de alumnos del Colegio Nacional.

Versión sobre un oficial que resultó herido

CORDOBA. — El III Cuerpo de Ejército difundió ayer un comunicado en el que desmiente una versión consignada por un diario local.

La información dice así:

"El III Cuerpo de Ejército se hace un deber esclarecer al pueblo de la provincia de Córdoba acerca de una noticia aparecida en el diario "La Voz del Interior" con fecha del 23 de mayo, producido por la agencia de noticias Saporiti con fecha del 22 de mayo.

"Al respecto cabe consignar lo siguiente:

"1o. — Que el accidente ocurrido al teniente coronel auditor Hipólito Ledesma, designado en el Comando Cuerpo de Ejército II con asiento en Rosario, fue un intento de suicidio cuyas causas se desconocen, y de consecuencia grave, pero no fatal.

"2o. — En consecuencia, es inexacta y tendenciosa la versión difundida por el mencionado diario, en el sentido de que "en el Comando de Ejército II se habría suscitado una discusión entre los jefes y durante el transcurso de la misma se habrían sacado a relucir armas de fuego, resultando herido Ledesma".

Casa LAZARO COSTA S.R.L.
Servicios de Calidad
CALLAO Y SANTA FE 44-1778/79 y 42-9871/72
RIOJA 280 97-8000 - 8500 - 0091/92

— AVISOS FUNEBRES —

— SEPELIOS —

JOAQUIN ALEGRE, q. e. p. d., falleció el 24|5|69, c. a. s. r. y b. p.— Su esposa, Mercedes Hernando; sus hijos Félix, Alberto Joaquín y Teresa Rosso Serantes de Alegre Hernando; sus nietos María Fernanda, Felicitas, Federico Joaquín, Esteban Félix y María Milagros Alegre Hernando; sus hermanos políticos Pablo, Pedro, reverendo Emilio, reverendo Santiago, María y Julia Hernando, Manuel Narváez, Aída Acquavita y Alberto Rosales; sobrinos y demás deudos invitan a sus relaciones a acompañar sus restos al cementerio central de San Isidro hoy a las 11 hs. C|m., Martín y Omar 369, San Isidro. — Cochería Barone, Av. Centenario 539, San Isidro. S

JOAQUIN ALEGRE, q. e. p. d., falleció el 24|5|69, c. a. s. r. y b. p.— El estudio jurídico Alberto Alegre Hernando y asociados, Miguel Alberto Mactutaitis y personal administrativo invitan a sus relaciones y amigos a acompañar sus restos que serán sepultados en el cementerio de San Isidro hoy a las 11 hs. C|m., Martín y Omar 369, San Isidro. — Cochería Barone, Av. Centenario 539, San Isidro. S

JOAQUIN ALEGRE, q. e. p. d., falleció el 24|5|69, c. a. s. r. y b. p.— El Centro de Peluqueros y Peinadores de la Zona Norte invita a sus socios y amigos y personal directivo a acompañar los restos del socio fundador y honorario que serán inhumados hoy en el cementerio local de San Isidro a las 11 hs. C|m., Martín y Omar 369, San Isidro. — Cochería Barone, Av. Centenario 539, San Isidro. S

JOAQUIN ALEGRE, q. e. p. d., falleció el 24|5|69, c. a. s. r. y b. p. — El directorio, personal administrativo y obrero de Superespuma S.A. invitan a sus relaciones a acompañar los restos del padre de su director al cementerio central de San Isidro hoy a las 11 hs. C|m., Martín y Omar 369, San Isidro. — Cochería Barone, Av. Centenario 539, San Isidro. S

JOAQUIN ALEGRE, q. e. p. d., falleció el 24|5|69, c. a. s. r. y b. p. — El Colegio de Abogados de San Isidro invita a sus miembros a acompañar los restos del padre de su director de Cultura hoy a las 11 hs. en el cementerio local de San Isidro. C|m., Martín y Omar 369. — Cochería Barone, Av. Centenario 539, San Isidro. S

JOAQUIN ALEGRE, q. e. p. d., falleció el 24|5|69, c. a. s. r. y b. p. — El Círculo de Abogados y Procuradores del Nordeste invita a sus socios a acompañar los restos del padre de su presidente hoy a las 11 hs. en el cementerio local de San Isidro. C|m., Martín y Omar 369. — Cochería Barone, Av. Centenario 539, San Isidro. S

MARIA MAGDALENA GOMEZ GIL VDA. DE BOSCH, q. e. p. d., falleció el 24-5-69, c. a. s. r. y b. p. — Sus hijos Antonio y Anselmo; su hija política Luisa A. de Bosch, sus nietos Paulo y Ricardo; sus hnos. (ausentes), sus hnos. políticos, sus sobrinos Raúl Gómez y Blanca O. de Gómez y d|d. invitan a acompañar sus restos al Cem. de Boulogne hoy a las 11.30 hs. C|v., Triunvirato 4091, Villa Adelina. C|d., Amancio Alcorta 252, Boulogne. — Servicio Cochería Paraná, de Alfredo Peculo (h.), T.E. 792-7586.

Hermana MARIA MERCEDES BOYLE, Religiosa de la Santa Unión de los SS. CC., q. e. p. d., falleció el 24-5-69, c. a. s. r. y b. p. — La Madre Provincial, superiora y comunidad invitan a acompañar sus restos al cementerio de la Chacarita hoy a las 10 hs. La misa de 8 de la capilla del colegio será oficiada en sufragio de su alma. C|m., Alte. F. J. Seguí 921. — Casa Lázaro Costa. S.

Hermana MARIA MERCEDES BOYLE, religiosa de la Santa Unión de los SS.CC., q. e. p. d., falleció el 24|5|69, c. a. s. r. y b. p. — La razón social Boyle Hnos. S.R.L. invita a acompañar sus restos al cementerio de la Chacarita hoy a las 10 hs. La misa de 8 hs. de la capilla del colegio será oficiada en sufragio de su alma. Casa mortuoria, Almirante F. J. Seguí 921. — Casa Lázaro Costa. S.

Hermana MARIA MERCEDES BOYLE, religiosa de la Santa Unión de los SS.CC., q. e. p. d., falleció el 24|5|69, c. a. s. r. y b. p. — Su hermana política Eleonora Brett de Boyle; sus sobrinos Carlos, Lucy B. de Widmer y María Esther, invitan a acompañar sus restos al cementerio de la Chacarita hoy a las 10 hs. La misa de 8 hs. de la capilla del colegio será oficiada en sufragio de su alma. Casa mortuoria, Almirante F. J. Seguí 921. — Casa Lázaro Costa. S.

EDUARDO BYRNE, q. e. p. d., falleció el 22|5|1969. — Su esposa, Felisa Alfaro; su hija Lorna M. B. de Sommariva; hijo político Delfor N. Sommariva; su señora madre política, Beatriz A. de Alfaro; sus nietas Nora y Marcela Sommariva; sobrinos y demás deudos invitan a acompañar sus restos hoy a las 10 hs. al cementerio de la Recoleta. Casa velatoria, Acevedo 1120. — Casa O'Donnell, Tucumán 671. Teléfono 392-3086 y 72-4973. S.

INDALECIO CABALEIRO, q. e. p. d., falleció el 24|5|69. — Su esposa, Rosa Squadrone de Cabaleiro; sus hermanos (aus.); sus hermanos políticos Eduardo Squadrone; sus tíos, sobrinos y d|d. invitan a acompañar sus restos al Cem. de la Chacarita hoy a las 11 hs. C|v. Corrientes 6715, C. — Servicio Casa Sierra. S

INDALECIO CABALEIRO, q. e. p. d., falleció el 24|5|69. — Sus primos Pura, Rosa, Manuel, Josefa y Guillermo Figueras; sus sobrinos políticos y primos políticos participan su fallecimiento e invitan a acompañar sus restos al Cem. de la Chacarita hoy a las 11 hs. C|v. Corrientes 6715, C. — Servicio Casa Sierra. S

AMELIA DURAN DE CAVALIARI, q. e. p. d., falleció en 9 de Julio, Pcia. de Bs. As. el 24-5-61, c. a. s. r. y b. p. — Sus hijos Víctor O., María A. C. de Loguercio, Héctor M., Dr. Juan J., Walter H.; sus hijos políticos Julia E. Puelles, Dr. Dante N. Loguercio, Georgina Osores Soler, Georgina Ligaluppi y Dora Baglietto; sus nietos, bisnietos, sobrinos, primos y d|d. invitan a acompañar sus restos al Cem. local hoy a las 15.30 hs., previo responso en la Catedral. C|m., Hipólito Yrigoyen 325. — Casa Luna. St.

MARIANO CONDE CORDERO, q. e. p. d., falleció el 24|5|69, c. a. s. r. y b. p. — Sus hermanos Celina C. C. de Anadón, Eugenia T. y Nélida Conde Cordero; sus hermanos políticos Miguel Angel Anadón y Alicia Parra; sobrinos María A. Anadón de Blatt, Miguel A. Anadón (h.), José Eugenio y Norma Alicia Conde Cordero; sobrinos políticos, sobrinos nietos, tías, primos y demás deudos invitan a acompañar sus restos al cementerio de la Recoleta hoy a las 10.30 hs. Casa mortuoria, Urquiza 2776, Florida. — Casa Sierra, zona Norte. S.

MARIANO CONDE CORDERO, q. e. p. d., falleció el 24|5|69, c. a. s. r. y b. p. — Su esposa, Adela Gálvez de Conde Cordero; su hija María Adela C. C. de Obarrio; su hijo político Juan María Obarrio (h.); sus nietos María Adela, Juan María, Patricia y Alejandro Obarrio Conde Cordero invitan a acompañar sus restos al cementerio de la Recoleta hoy a las 10.30 hs. Casa mortuoria, Urquiza 2776, Florida. — Casa Sierra, zona Norte. S.

CONCEPCION ANTONIA BASUALDO DE DOLDAN, q. e. p. d., falleció 24|5|69, c. a. s. r. — Su esposo, Daniel E. Doldán; sus hijas María Antonia y Guadalupe Rosa; sus hermanas Martha B. de Sosaya y Romualda B. de Corvalán; hermanos polít., tíos, sobrinos, primos y d|d. invitan a acompañar sus restos cement. de Chacarita hoy 11 hs. desde el velatorio, Carlos Calvo 1878. — Casa Perissé-Laffue, Entre Ríos 840. S

ANDRES GONZALEZ, q. e. p. d., falleció el 24|5|69, c. a. s. r. y b. p. — Su esposa, Carmen Silva; su hija María Dora G. de Arce; sus hijos políticos Santiago Arce y Angélica Duval de González Silva; su hno. José; su sobrina Carmen S. de Ventura; primos y d|d. invitan a acompañar sus restos al Cem. de la Chacarita mañana lunes a las 10 hs. C|m., Campana 3044. — Casa Cambiasso. S.

ANDRES GONZALEZ, q. e. p. d., falleció el 24|5|69, c. a. s. r. y b. p. — Sus nietos Beatriz G. de Rolando, Elsa G. de Mondini, Horacio, Hugo y Haydée Arce; sus nietos políticos y bisnietos invitan a acompañar sus restos al Cem. de la Chacarita mañana lunes a las 10 hs. C|m., Campana 3044. — Casa Cambiasso. S.

ANDRES GONZALEZ, q. e. p. d., falleció el 24|5|69, c. a. s. r. y b. p. — La razón social A. González Silva y Santiago Arce S.A. y su personal invitan a acompañar sus restos al Cem. de la Chacarita mañana lunes a las 10 hs. C|m., Campana 3044. — Casa Cambiasso. S.

ANDRES GONZALEZ, q. e. p. d., falleció el 24|5|69, c. a. s. r. y b. p. — La razón social Moravia S.A. y su personal invitan a acompañar sus restos al Cem. de la Chacarita mañana lunes a las 10 hs. C|m., Campana 3044. — Casa Cambiasso. S.

MANUELA FERNANDEZ DE GONZALEZ, q. e. p. d., falleció el 23 de mayo de 1969, c. a. s. r. — Sus hijas Rosa; Josefa E. González de Perri y Celia E. González de González; sus hijos políticos Francisco Ferri y Nicasio González; sus nietos Alfredo y Elida Perri de Freije; Jorge Alfredo, Graciela Susana y Omar Orlando González; su nieto político Antonio Osvaldo Freije; sus hermanas políticas Agustina Arraya de Fernández y Carmen Fernández de Tejeiro; tíos, sobrinos, primos y d|d. invitan a acompañar sus restos al cementerio de Avellaneda hoy a las 11 hs. Casa mortuoria, Catamarca 1820, Avellaneda. — Casa Perissé-Laffue, Entre Ríos 840. S

MANUELA FERNANDEZ DE GONZALEZ, q. e. p. d., falleció el 23 de mayo de 1969, c. a. s. r. — Sus sobrinos Jesús López Castro, Alicia Alvarez de López Castro, Jorge Alfredo, Rubén y Alicia Mónica López Castro participan su fallecimiento e invitan a acompañar los restos de su querida tía al cementerio de Avellaneda hoy a las 11 hs. C|mortuoria, Catamarca 1820, Avellaneda. — Casa Perissé-Laffue, Entre Ríos 840. S

ROQUE OSCAR HUGO IANNI, q. e. p. d., falleció el 24|5|69, c. a. s. r. y b. p. — Sus padres, Esteban Ianni y María Francisca Migali; sus hermanos José Antonio y Juan Carlos; su abuela, Victoria Di Giorgio de Ianni; tíos, primos y d|d. invitan a acompañar sus restos al cementerio de Chacarita hoy a las 11 hs. desde el velatorio, Carlos Calvo 1874. — Casa Perissé-Laffue, Entre Ríos 840. S.

BENIGNO IGLESIAS, q. e. p. d., falleció el 24|5|69, c. a. s. r. y b. p. — Su hija Elena María I. de Villanueva; sus nietos María Cristina y Jorge Raúl Villanueva; sobrinos, primos y d|d. invitan a acompañar sus restos al Cem. de la Chacarita hoy a las 10 hs. C|m., Virrey Loreto 2475, planta baja B. — Casa Guerrieri Hnos. S.

BENIGNO IGLESIAS, q. e. p. d., falleció el 24|5|69, c. a. s. r. y b. p. — Sus amigos en el afecto Adolfo y Juan H. Bell invitan a acompañar sus restos al Cem. de la Chacarita hoy a las 10 hs. C|m., Virrey Loreto 2475, planta baja B. — Casa Guerrieri Hnos. S.

BENIGNO IGLESIAS, q. e. p. d., falleció el 24|5|69, c. a. s. r. y b. p. — Sus futuros nietos políticos Diana Langner y Oscar Aguiar invitan a acompañar sus restos al Cem. de la Chacarita hoy a las 10 hs. C|m., Virrey Loreto 2475, planta baja B. — Casa Guerrieri. S.

MARIA VIDART DE MARTINEZ, q. e. p. d., fall. el 24|5|69, c. a. s. r. y b. p. — Sus hijos Dr. Juan Carlos, Ana J. M. V. de Pérez, Pedro, Margarita María, Eloísa M. V. de Doldan, Eladia Elena M. V. de Scott e Isabel María M. V. de Visconti; hijos políticos Juanita Varela de Martínez Vidart, Adelina D. García de Martínez Vidart, Julio Pérez, Ricardo Doldan, Chester S. Scott y Otto Hegel Visconti; nietos; bisnietos; su hermana Eloísa Vidart; sobrinos, primos y d|d. invitan a acompañar sus restos al C. de la Chacarita hoy a las 10 hs. desde c|v., Cangallo 3253. — Casa Lázaro Costa. S.

MARIA VIDART DE MARTINEZ, q. e. p. d., fall. el 24|5|69, c. a. s. r. y b. p. — Quela S. A. I. y C. invita a acompañar sus restos al C. de la Chacarita hoy a las 10 hs. desde c|v., Cangallo 3253. — Casa Lázaro Costa. S.

MARIA VIDART DE MARTINEZ, q. e. p. d., fall. el 24|5|69, c. a. s. r. y b. p. — El personal de Quela S. A. I. y C. invita a acompañar sus restos al C. de la Chacarita hoy a las 10 hs. desde c|v., Cangallo 3253. — Casa Lázaro Costa. S.

MARIA VIDART DE MARTINEZ, q. e. p. d., fall. el 24|5|69, c. a. s. r. y b. p. — El estudio del Dr. Juan Carlos Martínez Vidart invita a acompañar sus restos al C. de la Chacarita hoy a las 10 hs. desde c|v., Cangallo 3253. — Casa Lázaro Costa. S.

JOSEFINA GOTELLI DE MARTINI, falleció el 24|5|69, c. a. s. r. y b. p. — Su esposo, ingeniero Carlos Martini; su hijo Dr. Miguel Angel; hermanos políticos, sobrinos, sobrinos políticos, primos; sus fieles servidoras Nilda López e Hilda Barraza y demás deudos invitan a sus relaciones a acompañar sus restos al cementerio de la Chacarita hoy 9.30 horas. C|m., Avda. del Libertador 218, 3er. piso. — Casa Patti.

JUAN MENDIA, q. e. p. d., falleció en Salliqueló el 24|5|69, c. a. s. r. y b. p. — Su esposa, Aurora Coppini de Mendia; su hija Marta Liliana; sus hermanos José, María, Emilio y Teresa; hermanos políticos, tíos, sobrinos, primos y demás deudos invitan a acompañar sus restos al cementerio local hoy a las 16 horas. C|d., Hugo Stroeder N° 73, ciudad de Salliqueló, F. D. F. Sto.

JUAN MENDIA, q. e. p. d., falleció el 24 de mayo de 1969 en Salliqueló, c. a. s. r. y b. p. — La razón social "Casa Mazzino" S. R. L. invita a acompañar los restos de su digno socio al cementerio local hoy a las 16 horas. C|d., Hugo Stroeder 73, ciudad de Salliqueló, F.D.F.S.

JUAN MENDIA, q. e. p. d., falleció el 24 de mayo de 1969 en Salliqueló, c. a. s. r. y b. p. — El personal de la razón social "Casa Mazzino" S. R. L. invita a acompañar sus restos al cementerio local hoy a las 16 horas. C|., Hugo Stroeder 73, ciudad de Salliqueló, F. D. F. S.

ANTONIO PEIRANO, q. e. p. d., falleció el 24|5|69, c. a. s. r. — Sus hijos Carmen María, Luisa, Guillermo y Alberto; hijos políticos Silvana Ripamonti Vda. de Peirano, Daniel Augusto Méndez, Pilar Espinosa y Olga Clementina Strucchi; su hna. Luisa Peirano Vda. de Dabove; nietos, bisnietos, sobrinos, primos y d|d. invitan a acompañar sus restos al cem. de Olivos hoy a las 10 hs. C|m., Valentín Vergara 2718, Florida. — Casa Tressa de Franco Hnos. S

ANTONIO PEIRANO, q. e. p. d., eció el 24|5|69, c. a. s. r. y b. p. — Los distribuidores de la broncería Peirano S. A. invitan a acompañar los restos del padre del señor presidente al cem. de Olivos hoy a las 10 hs. C|m., Valentín Vergara 2718, Florida. — Casa Tressa de Franco Hnos. S

ANTONIO PEIRANO, q. e. p. d., falleció el 24|5|69, c. a. s. r. y b. p. — El personal de broncería Peirano S. A. invita a sus relaciones a acompañar sus restos al cem. de Olivos hoy a las 10 hs. C|m., Valentín Vergara 2718, Florida. — Casa Tressa, de Franco Hnos.

General de brigada (R. E.) JUAN RATTENBACH, q. e. p. d., fall. el 24|5|69, c. a. s. r. y b. p. — Su esposa, María Lidia Banchs de Rattenbach; sus hijos Susana R. de Adúriz, Lidia Cristina R. de Florit, Graciela I. y Enrique O.; sus hijos políticos Luis J. Adúriz y Juan Miguel Florit; futuro hijo político Marcelo Gabba; sus nietos Sebastián L. y Juan Martín Adúriz; sus hermanos teniente general Benjamín Rattenbach, Carlota R. de Bernard y Zelma R. de Menvielle y d|d. invitan a acompañar sus restos al C. de Olivos hoy a las 10.30 hs. Se ruega no enviar flores, destinar su importe al Hospital de Niños. C|m., Gallo 1634. — Casa Lázaro Costa. S.

General de brigada (R. E.) JUAN RATTENBACH, q. e. p. d., fall. el 24|5|69, c. a. s. r. y b. p. — Sus hermanos políticos Hertha B. de Rattenbach, Alberto Banchs, Jorge Banchs y María Estela B. de Algier; sobrinos, sobrinos políticos y d|d. invitan a acompañar sus restos al C. de Olivos hoy a las 10.30 hs. Se ruega no enviar flores, destinar su importe al Hospital de Niños. C|m., Gallo 1634. — Casa Lázaro Costa. S.

General de brigada (R. E.) JUAN RATTENBACH, q. e. p. d., falleció el 24|5|69, c. a. s. r. y b. p. — Amanda N. de Gabba y su hijo Marcelo lamentan la pérdida de su apreciadísimo y gran amigo e invitan a acompañar sus restos al C. de Olivos hoy a las 10.30 hs. C|m., Gallo 1634. — Casa Lázaro Costa. S.

General de brigada (R. E.) JUAN RATTENBACH, q. e. p. d., falleció el 24|5|69, c. a. s. r. y b. p. — El directorio y gerencias de Bodegas y Viñedos Narice y Cía. S. A., de Buenos Aires, Mendoza y San Juan, invita a acompañar los restos de su digno presidente al C. de Olivos hoy a las 10.30 hs. C|m., Gallo 1634. — Casa Lázaro Costa. S.

General de brigada (R. E.) JUAN RATTENBACH, q. e. p. d., falleció el 24|5|69, c. a. s. r. y b. p. — El personal de Bodegas y Viñedos Narice y Cía. S. A., de Buenos Aires, Mendoza y San Juan, invita a acompañar sus restos al C. de Olivos hoy a las 10.30 hs. C|m , Gallo 1634. — Casa Lázaro Costa. S.

JUAN CARLOS JOSE SALTO, q. e. p. d., falleció en Marcos Paz el 24|5|69, c. a. s. r. y b. p. — Sus hijos Omar A., Ismael L., Juan A. Orfilia T., Héctor C. y María E.; hijos políticos Carmen Palermo, Rosa Perello, Osvaldo Raño, Antonio Maiza; sus hnos. Carlos y Margarita; hnos. políticos, nietos, bisnietos, primos, sobrinos y d|d. invitan a acompañar sus restos al Cem. local hoy a las 10.30 hs.; se oficiará el responso en el peristilo del Cem. local a las 11 hs. C|m., San Martín 550, Marcos Paz. — Serv., Casa Roffi. St.

JUAN M. SATRAGNO, q. e. p. d., falleció 24|5|69, c. a. s. r. y b. p. — Sus hijos Nilda S. de Domato, Lilia E. S. de Caracoche, Hebe, Juan, Elida M. S. de Lartirigoyen, Raúl y Sara S. de Fimiani; sus hijos políticos Avelina M. de Satragno, Bautista Caracoche, Clotilde M. de Satragno, Lorenzo Lartirigoyen, Herminia L. de Satragno y Ricardo Fimiani; sus hermanos Lidia S. de Satragno, Haydée S. de Echeverría y Ricardo Satragno; sus hermanos políticos, sobrinos, primos y demás deudos invitan a sus relaciones a acompañar sus restos al cementerio de San Justo mañana (lunes) a las 10 horas previo responso en la iglesia parroquial. Casa mortuoria, Pichincha 3159, San Justo. — Servicio Casa Harguinteguy, 621-0486|1821. S.

JUAN M. SATRAGNO, q. e. p. d., falleció el 24-5-69, c. a. s. r. y b. p. — Sus nietos Nilda H. Domato de Chissolini, María Sara Domato de Cancela, María Juana Caracoche de Iracet, María Sara Caracoche, Juan José, Alicia, Juan Miguel, Gustavo, José Alberto, Patricia, Elvira Laura y Carlos Alberto Satragno, Juan Fernando Lartirigoyen, María Isabel y María Cristina Fimiani; sus nietos políticos Ariel Chissolini, Guillermo Iracet y Germán Cancela, invitan a sus relaciones a acompañar sus restos al cementerio de San Justo mañana a las 10 horas previo responso en la Iglesia Parroquial. C|m., Pichincha 3159, San Justo. — Servicio Casa Harguinteguy. T.E. 621-0486 y 1821.

NATHAN STISMAN, q. e. p. d., falleció el 22|5|69. — Su esposa, Beatriz; hijos Silvia, Raquel, Marcelo; hermanas, hermanos, padres políticos, hermanos políticos, tíos y tíos políticos, primos, primos políticos, sobrinos nietos, presentes y ausentes, participan su fallecimiento y que sus restos serán inhumados en el cementerio de La Tablada hoy a las 9. C|m., Parral 737, 88-8240.

NATHAN STISMAN, q. e. p. d., falleció el 22|5|69. — Artefactos A. N. S. participa el fallecimiento de su socio y que sus restos serán inhumados en el cementerio de La Tablada hoy a las 9. Casa mortuoria, Parral 737, 88-8240. S

NATHAN STISMAN, q. e. p. d., falleció el 22|5|69. — El Quinqué S.R.L. participa el fallecimiento de su socio y que sus restos serán inhumados en el cementerio de La Tablada hoy a las 9. C|m., Parral 737, 88-8240 S

NATHAN STISMAN, q. e. p. d., falleció el 22|5|69. — El personal de Artefactos A.N.S. participa su fallecimiento y que sus restos serán inhumados en el cementerio de La Tablada hoy a las 9. C|m., Parral 737, 88-8240. S

LIDIA ESTER PEREZ DE VAISSETTES, q. e. p. d., se durmió en la paz del Señor el 24-5-69. — Su esposo, Justo Vaissettes; hnos. María A. P. de Alvarez, Elida P. de Cuadro, Alba E. P. de Balbiglie, Nélida P. de Chale, Blanca I. Pérez, Dora P. de Martínez, Raúl Pérez y Antonio A. Pérez; hnos. pol. Félix, Angel, Ricardo, Daniel, Catalina y Berta, sobrinos y d|d. inv. sep. Cem. de San Miguel mañana lunes 9.30 hs. C|m., Blanco Encalada 2125, San Isidro. — Empresa Héctor Casais. Av. Caseros 2447, Capital. S

— PARTICIPACIONES —

SERAFIN ESTEBAN ALBIZZATI, q. e. p. d., falleció en Cañada de Gómez el 22|5|1969 a los 62 años confortado.—Esposa, Pascuala Castaño de Albizzati; hijos en el cariño Rosa Dolores Castaño, María D. de Carranza, María Lola D. de Carranza, Marta D. de Colmeña; hermanos María Luisa, Santiago, Carlos y Miguel; hermanos políticos, Hilaria Ayala, Haydée Oliva; nietos en el cariño María del Carmen Carranza, Fabiana de Colmeña; sobrinos, primos y demás deudos participan su fallecimiento y comunican que sus restos fueron inhumados en el cementerio municipal de la ciudad de Santa Fe. Hogar de duelo: Oroño y Balcarce, Cañada de Gómez. — Servicio Nueva Cochería Cañadense S.R.L. P

MARIA ESTHER FABIANI DE BELTRAMI, q. e. p. d., falleció el 23|5|69, c. a. s. r. y b. p. — Sus hijos Víctor L., Héctor A., Delmira B. de Noblía, Irma A. B. de Ramas y Carlos A.; sus hijos políticos Emilio E. Noblía, Isolina Crücesy Alicia Lozano; sus nietos, bisnietos; su hermana política Cecilia Beltrami de Magneto; sus sobrinos, primos y d|d. participan su fallecimiento y que sus restos fueron inhumados ayer en el Cem. de la Chacarita. C|d. Directorio 4015, 8° piso. Dto. 90, Pab. 30 A. — Servicio Casa Sierra. P

MARIA ESTHER FABIANI DE BELTRAMI, q. e. p. d., falleció el 23|5|69, c. a. s. r. y b. p. — Sus nietos Norberto E., Marcelo E., Eduardo E., Rodolfo P. Noblía y Ana María Noblía de Vidarte, Martha D. Beltrami de Boero y María Cristina Beltrami, Guillermo N. (aus.) y Silvia I. Ramas, Gerardo L. Beltrami, Fernando M., Alejandro T. y María Victoria Beltrami, Aurora M. L., Ofelia I. C. y E. Susana O. de Noblía, Oscar E. Boero, Alma I. L. A. de Ramas (aus.) y Juan C. Vidarte; su futuro nieto político Horacio Vergara Russo; sus bisnietos Marcela I. Noblía, Federico E. Boero y Martín E. Noblía participan su fallecimiento y la inhumación de sus restos efectuados ayer en el Cem. de la Chacarita. C|d. Directorio 4015, 8° piso, Dto. 90, Pabellón 30 A. — Servicio Casa Sierra. P

PEDRO BUGNARD, q. e. p. d., falleció el 23-5-69, c. a. s. r. y b. p. — Su esposa, María F. Rabuñal de Bugnard; su hija Haydée Carmen; su hijo político Luis A. Pisano; sus nietos Jorge Luis y Roberto Pedro; su hna. María Bugnard de Agnese; sus hnos. políticos, sobrinos, primos y d|d. participan su fallecimiento y que sus restos fueron inhumados ayer en el Cem. de San Isidro. C|d., Paunero 1244, Martínez. — Casa Andaluz. P

FELIX LORENZO CASAUX, q. e. p. d., falleció en Ayacucho el 23|5|1969, c. a. s. r. y b. p. — Sus hijos María Elena C. de Logroño, Osvaldo Félix y María Amalia C. de Campos; hijos políticos Ernesto Logroño y Francisco Campos; nietos Delfina Alicia, Oscar Alberto Campos y Raúl Ernesto Logroño; hermana política Elena Laplace de Paysas; su fiel servidora Higinia L. de Guerra; sobrinos y demás deudos part. su fall. y que sus restos fueron inhumados en el cementerio local el sábado 24 a las 15 horas, previo oficio religioso en la iglesia parroquial. Casa de duelo, Alem 741. — Servicio Casa Urresti.

MAURICIO CAPLAN, q. e. p. d., falleció el 24 de abril de 1969.—Sus amigos Dr. Arturo Jaureche, Dr. Nicolás Martí, Dr. Elías Armando Nanciares, Dr. Víctor Lapaco, Dr. José Burman, Dr. Oscar Albrieu y Raúl Margueirat participan su fallecimiento y que sus restos fueron inhumados en el cementerio de Montevideo. P

JUAN ARMANDO CATAINI, q. e. p. d., falleció en Pilar el 22|5|69, c. a. s. r. y b. p. — Sus hijos, Iris Martha y Sergio A.; su madre política, Celestina E. de Echave; hermanos políticos, sobrinos, primos y demás deudos, participan que sus restos fueron inhumados ayer en el cementerio local. Casa de duelo, Hipólito Yrigoyen 432, Pilar. — Casa Ponce de León. P

HERMINIA USTONI DE DELL'ORO, q. e. p. d., falleció el 24|5|69, c. a. s. r. y b. b. — Sus hijos, Alberto e Italo; sus hijas políticas, Rogelia García Brea y Mercedes Justos; sus nietos, bisnietos, sobrinos y demás deudos participan su fallecimiento y que sus restos han sido trasladados a la ciudad de Mar del Plata, para ser inhumados en el cementerio local. — Casa Napolitano Hnos. S.R.L., Agüero 764.

FLORENCIA LIZASO DE ETCHEGARAY, falleció el 23|5|69, en Bonifacio, c.a.s.r. y b. p. — Sus nietos María Amaranta Lecúbarri de Gill, María Cristina Lecúbarri de Erquiaga, Miguel y Marcelo Lecúbarri; Florencia María, José Gabriel y Francisco José Fernández Etchegaray; Gabriel Joaquín Etchegaray, Peter Gill y Jon Kepa de Erquiaga y sus bisnietas Maureen y Sheila Gill participan su fallecimiento y que sus restos fueron inhumados ayer en el cementerio local.

RODOLFO OSVALDO FERNANDEZ, q. e. p. d., fall. 23|5|69, c. a. s. r. y b. p. — Su esposa, Luisa A. Madrid; sus hijos Félix Rodolfo (a.), Juan Carlos, María Luisa F. de Preusche, Martha Susana y María Sylvia; hijos políticos Pedro Federico Preusche, Ana María Berger (a.) y Raquel Maldonado; hnas. María Elena F. de Curutchet y Susana F. de Moras; hnos. políticos, sobrinos, nietos y demás deudos participan que sus restos fueron inhumados en el cementerio de Chivilcoy, previa misa de cuerpo presente. Casa de duelo, Juncal 3621, Capital. P.

CESAREO FLORES, q. e. p. d., falleció el 23-5-69, c. a. s. r. y b. p. — Administración Navarra participa el fallecimiento de su socio y amigo, y que sus restos fueron inhumados ayer en el Cem. de la Chacarita. C|d., Billinghurst 1835. — Casa Francolini Hnos. Avda. doctor Honorio Pueyrredón 1650 y Monroe 3399.

CESAREO FLORES, q. e. p. d., falleció el 23-5-69, c. a. s. r. y b. p. — El personal de la administración Navarra participa el fallecimiento de su socio y amigo y que sus restos fueron inhumados en el Cem. de la Chacarita. C|d., Billinghurst 1835. — Casa Francolini Hnos. Avda. Dr. Honorio Pueyrredón 1650 y Monroe 3399.

CESAREO FLORES, q. e. p. d., falleció el 23-5-69, c. a. s. r. y b. p. — Enrique A. Navarra participa el fallecimiento de su socio y amigo y que sus restos fueron inhumados en el Cem. de la Chacarita. C|d., Billinghurst 1835. — Casa Francolini Hnos. Avda. Honorio Pueyrredón 1650 y Monroe 3399.

CESAREO FLORES, q. e. p. d., falleció el 23-5-69, c. a. s. r. y b. p. — El directorio de Enrique A. Navarra S.A. participa el fallecimiento de su digno colaborador y amigo y que sus restos fueron inhumados en el Cem. de la Chacarita. C|d., Billinghurst 1835. — Casa Francolini Hnos., Dr. Honorio Pueyrredón 1650 y Monroe 3399.

Fundada en 1883
Perissé-Laffue
Prestigio en Servicios Fúnebres
Velatorios de Categoría
Av. Entre Ríos 840 T.E. 38-4000/1928/0485

CESAREO FLORES, q. e. p. d., falleció el 23-5-69, c. a. s. r. y b. p. — Rossi y Navarra Construcciones SRL. participa el fallecimiento de su socio y gerente y que sus restos fueron inhumados en el Cem. de la Chacarita. C|d., Billinghurst 1835. — Casa Francolini Hnos., Avda. Dr. Honorio Pueyrredón 1650 y Monroe 3399.

Doctor NICOLAS E. FUNES, q. e. p. d., falleció en La Plata el 23-5-69, c. a. s. r. y b. p. — Su esposa, Ana Aspiroz de Funes; hijos Luciana, Jorge Marcelo, Graciela, Ricardo Horacio y Marta; hijo en el afecto Dr. Enrique De Ronis; hermanos Sara, Alfredo y Eduardo; madre política Ana B. de Aspiroz; hermanos políticos Bernardo Zipiliran, Clelia Acosta, Julia Inchauspe y Celia Aspiroz Bianchi, sobrinos, primos y demás deudos participan su fallecimiento y que sus restos fueron trasladados a Río Cuarto, provincia de Córdoba. Se agradece no enviar ofrendas florales y donar su importe a la capilla del hospital Italiano de La Plata. Casa de duelo, Av. Gral. San Martín 995, Monte; Gascón número 2525, Mar del Plata. — Casa Suárez. P

Doctor NICOLAS E. FUNES, q. e. p. d., falleció en La Plata el 23-5-69, c. a. s. r. y b. p. — La clínica Monte, su director, Dr. Osvaldo Gil y los Dres. Alberto Musante, Miguel Maisano, Carlos Piñeiro. Personal: Angela T. Biscaldi, Iris Córdoba, Teresa Re, Mary Atkin, Margarita Silva y Susana Casthart participan el fallecimiento de su fundador y que sus restos fueron trasladados a Río Cuarto, provincia de Córdoba. Se ruega no enviar ofrendas florales y donar su importe a la capilla del hospital Italiano de La Plata. Casa de duelo, Av Gral. San Martín 995, Monte. Gascón número 2525, Mar del Plata. — Casa Suárez. P

CALIXTO GARCIA, q. e. p. d., falleció 23-5-69. — Su hija Lidia Lourdes; hermanos Macrina G. de Ponte (aus.), Lourdes V. de Abelaida, Dolores G. de Caamaño, Consuelo G. de Barral y Alfonso; padre político, Jesús Abades; hermanos políticos Estrella Vara de García, Emilia A. de Reynoso, Diego Reynoso, Felisa A. de Cersosimo, Carlos Cersosimo, Fortunato Barral y Gumersindo Caamaño; sobrinos, primos y d|d participan s|fall. y la inhum. de s|restos efect. ayer C|Chacarita. C|d., Tucumán 2041. — Servicio Casa Sierra. P.

MARGARITA MARIA OSGOOD DE PARDEILHAN, q. e. p. d., falleció el 18 de mayo de 1969. — Sus hijos Ena Margarita, Juan Guillermo, Emma Esther y María Herminia; sus hijos políticos Amanda Larquier y Alberto Ortelli; nietos Jorge Ricardo, Juan Carlos, Alfredo Julio y Liliana Ena Pardeilhan y Norma Noemí Ortelli; sobrinos, primos y demás deudos participan a sus relaciones su fallecimiento y que sus restos fueron trasladados a la ciudad de Azul. Casa de duelo, Av. Forest N° 972.

CARLOS PELLICER, q. e. p. d., falleció el 23-5-69. — Su esposa, María Magdalena de Bargas (a.); sus hijos Susana (a.), Daniel, César y Guillermo; sus hijos políticos, sus hnas. políticas, nietos, bisnietos, sobrinos y d|d. participan que sus restos fueron inhumados en el Cem. de la Chacarita el día 24 del corriente. — Casa Sierra, Zona Norte, Santa Fe 3366. P.

RAUL MARTIN PUCHURI, q. e. p. d., falleció en Tandil el 23-5-69. — Su esposa, Laura Newton de Puchuri; sus hijos Raúl Martín, Guillermo Antonio, Laura María y Gloria María; sus hijos políticos Elena Esquerdo de Puchuri, María Elena García Fernández de Puchuri y Luis Felipe Mayol; sus nietos María Puchuri García, Alejandra, Martín Raimundo, Aixa, Laura, Adriana, Paula, Josefina, y Guillermo Santiago Puchuri Esquerdo, Laurette y Germán Mayol Puchuri; su hna. Sarina Puchuri de Newton; primos, sobrinos y d|d. participan su fallecimiento y que sus restos fueron inhumados ayer en el Cem. de la Recoleta. C|d., Rodríguez 344, Tandil. Pt.

GUILLERMO MIGUEL DE ROSE, q. e. p. d., falleció el 23-5-69, c. a. s. r. y b. p. — Su esposa, Esther Fontán Arnau de De Rose; sus hijos Cecilia De R. de Salles, Lilia De R. Vda. de Ghirardotti y Guillermo; hijos políticos, nietos, bisnietos, hermanos políticos, su nieta en el afecto Mary Gastiazoro y d|d. participan que sus restos fueron inhumados ayer en el C. de Flores. C|d., Paraná 1112. — Casa Lázaro Costa. P

GUILLERMO MIGUEL DE ROSE, q. e. p. d., falleció el 23-5-69, c. a. s. r. y b. p. — Sus íntimos amigos Manuel Rocha y Sra. y Jorge Molina Pico y Sra. participan que sus restos fueron inhumados ayer en el C. de Flores. C|d., Paraná 1112. — Casa Lázaro Costa. P

MARIA OLIVIA JACINTA TELLO, q. e. p. d., falleció el 23|5|69, c. a. s. r. y b. p. — Sus familiares y amigos participan su fallecimiento y que sus restos fueron inhumados en el Cem. de la Recoleta. — Casa Guerrieri Hnos. P.

CONCEPCION PEREZ DE VARELA, q. e. p. d., falleció el 23-5-1969, c. a. s. r. y b. p. — Su esposa, Bernardino Varela; su hija María Dora V. de González, su hijo político Pedro González, su nieta González su hermana Guillermina P. Vda. de Rodríguez, sobrinos y demás deudos participan su fallecimiento y que sus restos fueron inhumados ayer en el cementerio de la Chacarita. C|d., Amanábar 2456, 2do. piso, Dto. "B". T.E. 78-0384.

MARIA DOLORES JOSEFA VAZQUEZ, q. e. p. d., falleció 22-5-69. — Su hermana política, sobrinos, primos y d|d. participan s/fallec. y que sus restos fueron inhumados ayer C|Chacarita. C|d., Estados Unidos 2607, 9° piso, Dto. 18. — Servicio Casa Sierra. P.

— AGRADECIMIENTOS —

CLORINDA MARIA ANTONIA CAMURATI VDA. DE ANCHORDOQUI, q. e. p. d., falleció el 4|5|69, c. a. s. r. y b. p. — Sus sobrinos Clorinda X. de Tulian, Eugenio E. Tulian; sus sobrinos nietos Elfrida N. T. de Kelly, Beatriz N. T. de Malugano, Alfredo G. Kelly y Mario A. Malugano; sus bisnietos Valeria y Mariana Kelly y Diego Malugano; su hno. Francisco A.; sus hnas. políticas Rosa M. de Camurati, María A. Vda. de Xatrich y Carmen R. Vda. de Anchordoqui; sobrinos, sobrinos políticos, sobrinos nietos, sobrinos bisnietos y d|d. agradecen profundamente a sus relaciones, amistades e instituciones la asistencia al velatorio, misa y sepelio, ofrendas florales y demás expresiones de condolencia recibidas. A.

Capitán de Navío médico (R.) ANTONIO ISIDRO BARBOZA, q. e. p. d., falleció el 8-5-1969, c. a. s. r. y b. p. — Su familia agradece profundamente a sus relaciones y compañeros de las Fuerzas Armadas la asistencia al velatorio y sepelio, ofrendas florales y demás expresiones de condolencia recibidas.

ENCARNACION MAURI DE BAZTERRICA, q.e.p.d., falleció el 25|5|67. — En el segundo aniversario de su desaparición, sus hijos ruegan y agradecen una oración a su querida memoria.

RAUL A. FORTI ALMENAR, q. e. p. d., falleció 3 de mayo de 1969, c. a. s. r. y b. p. — Su esposa, Carolina Lemme, y sus hijos Raúl A. y Roberto E. agradecen profundamente a sus relaciones, amigos e instituciones oficiales y privadas la asistencia al velatorio y sepelio, ofrendas florales y demás expresiones de condolencia recibidas. A.

MARCELINA MENDIBERRI DE BELAUNZARAN, q.e.p.d., falleció en Tandil el 17 de abril de 1969, c. a. s. r. y b. p. — Sus hijos, María Belaunzarán de Mauhourat, Teresa Belaunzarán de Hunt, Luis A. y Elena Belaunzarán de Baccini; sus hijos políticos, Lorenzo Mauhourat, Eleodoro C Hunt, Haydée Elizondo y Héctor A. Baccini; sus nietos y demás deudos agradecen profundamente a sus amigos y relaciones la asistencia al velatorio, sepelio y misas, donaciones y demás expresiones de condolencia recibidas.

Dr. MANUEL ENRIQUE CAMBIAGGI, q. e. p. d., falleció el 18-5-68. — Su esposa, Marta Atoche; su hijo Enriquito, sus padres, Pedro Felipe Cambiaggi y Josefa Almada; sus padres políticos, sus hnos. doctor José Esteban, Pedro Felipe, Carlos Alberto y Julio Roberto; hnos. políticos, tíos, primos y d|d. agradecen profundamente a la asociación de profesionales del Hospital Sirio Libanés, a su personal, al Rdo. padre Lelia y a sus relaciones y amigos la asistencia a la misa y al emotivo homenaje brindado a su querida memoria en el primer aniversario de su fallecimiento.

MARGARITA CASCU de DASCON, q. e. p. d., falleció el 4-5-69. — Sus familiares agradecen profundamente las expresiones de condolencias recibidas.

Escribano JOSE MARTINEZ NODAR, q. e. p. d., falleció el 3|5|69. — Su esposa, Adela Pierrot de Martínez Nodar; su señora madre Manuela Nodar de Martínez; hermanas, madre política, hermanos políticos, sobrinos, sobrinos políticos y demás familiares agradecen íntimamente al Colegio de Escribanos, amistades y relaciones, la asistencia al velatorio y sepelio, ofrendas florales y demás expresiones de condolencia recibidas. A

CONSUELO GARCIA DE SANCHEZ, q. e. p. d., falleció el 6|5|69. — Su esposo, José Antonio Sánchez y demás familiares agradecen profundamente a sus amistades la asistencia al velatorio y sepelio, ofrendas florales y demás expresiones de condolencia recibidas. At.

SANTIAGO CECILIO TARUSELLI, q. e. p. d., falleció en Marcos Paz el 21-4-69. — Sus hijos, hijos políticos, hnos., hnos. políticos, nietos, sobrinos y demás familiares agradecen profundamente a sus amistades e instituciones la asistencia al velatorio y sepelio, ofrendas florales y demás expresiones de condolencia recibidas. At.

— MISAS Y FUNERALES —

JOSE AÑON, q. e. p. d., falleció el 25|5|67. — Su esposa, Emma Montobbio, e hijos invitan a la misa que en su memoria se celebrará en la iglesia del Carmelo hoy a las 20 hs. M. y F.

JUAN CARLOS ALONSO DE ARMIÑO, q. e. p. d., falleció en Huinca Renancó el 26-5-68. — Sus padres, hermanos y demás familiares invitan a la misa que se oficiará en su memoria mañana a las 19 horas en la capilla del Colegio Champagnat. v26

JOSE G. ARTOLA, q. e. p. d. — En el centenario de su nacimiento, la familia le hará oficiar en su memoria una misa en la Catedral de Morón, hoy a las 19 horas.

MIGUEL A. BAYO VILARDEBÓ, q. e. p. d., falleció el 26-5-68, c. a. s. r. y b. p. — Su esposa, Elena Merea Mac. Donnell de Bayo; hijos, hijas políticas y nietos invitan a la misa que por el eterno descanso de su alma se rezará mañana 26 a las 19.30 en la iglesia de Santa Cruz, Estados Unidos y General Urquiza.

AMALIA G. DE CHANETON, q. e. p. d., falleció el 26|4|69.— Sus hijos Alberto, Julio, Susana Hardy de Chanetón, Celmira Montiveros de Chanetón, Blanca Guiñazú de Chanetón; sus nietos Carlos Eduardo, Jorge y Juan Carlos; su hermana Carmela G. de Etcheluz y demás familiares invitan a la misa en su querida memoria que se oficiará mañana lunes 26, a las 19, en la basílica N. S. de la Merced, Reconquista 209. MyF

SANCHO JOSE MARIA DUQUE, q. e. p. d., falleció el 3|6|68. — Su esposa, Francisca Mariñeralena de Duque; su hija Beatriz Duque de Salgueiro; hermanos, nietos, bisnietos y demás familiares invitan a la misa que en el aniversario de su muerte —3|6|69— se oficiará a las 11 horas en la basílica de San Francisco. M

JUAN ARSENIO LAPADULA, q. e. p. d., falleció el 28 de mayo de 1968. - MARIA CHIRILLO DE LAPADULA, q. e. p. d., falleció el 7 de agosto de 1967, c. a. s. r. y b. p. — Su familia invita al funeral que por el eterno descanso de sus almas se oficiará el miércoles 28 a las 19 hs. en la iglesia de San José de Calazans (Avda. La Plata 955). MyF.

CELIA ROSENDE DE SCOTTO, q. e. p. d., falleció el 26|5|49. — Su esposo Adolfo A. Scotto; sus hijos Manuel, Víctor, Mario, Alberto, Adolfo, Sara R. Fangio, Raquel Otaegui, Martha Rocha y Ana María Labadie; sus nietos, biznietos, hermanos, sobrinos, primos y demás familiares, invitan a la misa que por el eterno descanso de su alma se rezará en la Iglesia del Patrocinio de San José, Ayacucho 1064 el lunes 26 a las 12 hs. v25 MF

HENA E. YANZON, q. e. p. d., fall. el 25-5-62 - Doctor LUIS MACKAY, q. e. p. d., fall. el 25-5-63 - Doctor ANGEL ARDAIZ, q. e. p. d., fall. el 24-9-65 - Profesor DAVID LAPIDO, q. e. p. d., fall. el 8-3-68 - Padres y alumnos fallecidos del Instituto. — La Asociación Cooperadora del Instituto Experimental de Mogólicos invita a la misa que se oficiará en la iglesia de Santa Cruz (Estados Unidos 3150), mañana a las 9.45 hs. M|y|F.

— HOMENAJES —

JESUS DIEGO AMENDOLAR, q. e. p. d., falleció el 25-5-68. —Sus compañeros de General Electric Argentina S A. invitan al homenaje que con motivo del 1er. aniversario de su fallecimiento se le tributará hoy domingo 25 a las 19.30 horas en el cementerio de Olivos. Punto de reunión, capilla del cementerio a las 10.15 horas. H.

— RECORDATORIAS —

MARIA BEATRIZ PEREZ BREA, q. e. p. d., se durmió en la paz del Señor el 25-5-67. — Susana Peralta Figueroa ruega y agradece una oración a su querida memoria. A

Doctor JORGE ARTURO GOMEZ FELIPE (h.), q.e.p.d., falleció el 25|5|64. ARTURO C. GOMEZ DE LA SOTA (p.), q.e.p.d., falleció el 10|4|58. — Su familia recordándolos constantemente, rezan por ellos.

ALEJANDRO JULIO MANTECON, q. e. p. d., falleció el 25|5|64. — Siempre tu querida imagen en el recuerdo de tu esposa.

JUAN PEDRO MALPELI, q. e. p. d., fall. el 25|5|55, c. a. s. r. y b. p. — Sus hijos y nietos ruegan y agradecen una oración a su muy querida memoria. R.

JUAN PEDRO MALPELI, q. e. p. d., fall. el 25|5|55, c. a. s. r. y b. p. — Sus nietos María Esther, César Juan y María Ofelia Patricia Barbaglia Malpeli ruegan y agradecen una oración a su muy querida memoria. R.

ALFREDO PALU, q. e. p. d., falleció el 25|5|67. — Su amigo Osvaldo Chernitsky y Sra. ruegan una oración en su memoria.

ZORAS PONIEMAN, q. e. p. d. — El Consejo de Administración, la Gerencia y el personal administrativo de la Caja Popular de Belgrano, Cooperativa de Crédito Ltda., hacen llegar a la Sra. Regina Rutenberg, a sus hijos David, Felisa, Jorge y Ernesto y demás deudos su más profunda expresión de pésame a raíz del fallecimiento de quien fuera Fundador y ex Presidente de nuestra Institución. R.

SEPELIOS América
HECTOR ANDRES GARCIA S.A.C.I.F.I.
AVDA. CORDOBA 4737/39 Bs. As.
T. E. 772 - 8539 - 8654
DTOS. VELATORIOS ACEVEDO 1180

El asesor letrado de la Universidad del Nordeste ha renunciado

CORRIENTES. — Los hechos que protagonizaron anteayer por la noche en la zona céntrica grupos de estudiantes, que hicieron estallar bombas de estruendo y prendieron fuego a sogas empapadas con combustible que diseminaron en las calles, dieron la pauta de que la situación es confusa en el ámbito universitario.

Para hoy a las 17, está anunciado un acto en el lugar donde cayó herido de muerte el estudiante Juan José Cabral, en cuya oportunidad será descubierta una placa recordativa. La junta coordinadora de lucha difundió con este motivo un comunicado expresando que "ante los hechos represivos de la policía y el ejército en todo el país, no permitirá que personas ajenas al movimiento perturben o tomen como bandera al compañero asesinado, con el fin de provocar desórdenes en los que hacen hincapié las actuales autoridades".

Además de este homenaje, hoy serán oficiadas misas en memoria de los tres estudiantes muertos en las iglesias de distintos barrios de la ciudad. Ayer no se realizó la procesión con la imagen de María Auxiliaria, en celebración de su día, habiendo informado la dirección del colegio salesiano de su suspensión "por los acontecimientos que son de dominio público".

Tampoco, por resolución de la comisión directiva del Jockey Club, se realizó anoche el baile que la entidad ofrece a sus asociados en adhesión a la celebración patria.

Presentó su renuncia, indeclinable, al cargo el asesor letrado de la Universidad Nacional del Nordeste, doctor César Carlos Figueredo Antequeda. "Motiva esta actitud —dice la nota dirigida al rector, doctor Walker—, mis discrepancias con la conducción de la Universidad, que ha desencadenado los trágicos hechos que son del dominio público, los que han herido mi sensibilidad democrática, mi respeto a la dignidad del ser humano y que en nada contribuyen a la unidad del pueblo argentino, a la paz social y al progreso.

"Habiéndome ajustado durante mi gestión —continúa— al estricto cumplimiento de la ley y a las normas de la resolución 6696 del consejo superior, por elementales principios de ética, he decidido desvincularme de mis actuales funciones para sumarme a la lucha del pueblo'."

No concurrirán a los actos oficiales

RECONQUISTA (Santa Fe). — Ante los hechos universitarios registrados en el país, los profesionales y profesores de esta ciudad han dado a conocer su opinión mediante un manifiesto en el que expresan: "1°) Repudiamos la violencia que ha cobrado víctimas jóvenes a nuestro pueblo; 2°) no alentamos la violencia como respuesta, sino, por el contrario, exhortamos al ejercicio de una serena determinación en defensa del derecho de libre expresión; 3°) rechazamos todo dirigismo en cuanto a nuestro modo de expresar nuestras ideas; 4°) pensamos que es más importante expresar nuestra adhesión a los principios esenciales de la argentinidad, que la encierra en actos oficiales que sólo pueden ser realizados para reafirmar dicho principio y no para suplantarlos. También han dispuesto concurrir, a las 10.30, al cementerio local para depositar ofrendas florales en señal de congoja ante estos atropellos a la libertad, y adherir a la celebración de la fiesta patria, no concurriendo a los actos oficiales, dando así expresión al sentir de los argentinos."

Entregáronse los premios sobre Nicolás Maquiavelo

El embajador de Italia, barón Paolo Tallarigo di Zagarise e Sersale, entrega el primer premio del concurso sobre Maquiavelo, al profesor Eugenio Castelli. En la fotografía aparecen, asimismo, Carmelina Ammirato, distinguida con mención especial, y el doctor Héctor José Tanzi, con medalla de bronce

En el Instituto Italiano de Cultura entregáronse los premios a los ganadores del concurso convocado el pasado noviembre, exclusivamente para ciudadanos argentinos, relativo a ensayos monográficos sobre Nicolás Maquiavelo, en el quinto centenario de su nacimiento. Integraron el jurado los escritores Angel J. Battistessa, José A. Oría, Francisco Laplaza, Jorge Maz Rhode y Eugenio Pucciarelli, y recibieron los tres primeros premios, los señores Eugenio Castelli, Aníbal Oscar Claisse y Héctor José Tanzi, respectivamente. Asistieron el embajador de Italia, barón Paolo Tallarigo di Zagarise e Sersale, funcionarios, dirigentes de los círculos italoargentinos más representativos, autoridades del instituto e invitados.

Habló en primer término el presidente del Instituto Italiano de Cultura, profesor Bruno Londero, quien hizo una reseña acerca del interés suscitado por el concurso sobre Maquiavelo; reseñó los aspectos más sobresalientes de su personalidad, lo calificó como "verdadero filósofo de la historia y de la política", y manifestó que Maquiavelo fue "uno de los más grandes creadores del mundo moderno". Recordó recientes artículos aparecidos sobre él —uno en La Nación— y subrayó el interés despertado por el concurso, a cuyos autores de trabajos presentados felicitó. Agregó que la Dirección General de Relaciones Exteriores de Italia ofreció las medallas de los premios, que contaron —expresó— con el apoyo del embajador italiano en la Argentina, y agradeció también la intensa tarea de los miembros del jurado, que leyeron el aporte de veinte concursantes provenientes de todo el país, quienes "nos han confortado —dijo— con su vivo testimonio de la presencia actual de Maquiavelo en la Argentina".

El orador siguiente fue el profesor José A. Oría, presidente del jurado, por decisión de sus miembros. Glosó brevemente la personalidad de éstos, presentes —con excepción del señor Max Rhode, ausente del país— en el acto; analizó la importancia y la calidad de los trabajos presentados, y el esfuerzo para elegir los tres mejores, a juicio del jurado; y en seguida mencionó a los tres primeros ganadores: el primero, medalla de oro y diploma, al profesor de la Universidad Católica de Rosario, Eugenio Castelli, por su ensayo "El realismo dramático en la concepción política de Niccoló Machiavelli"; el segundo, medalla de plata, al señor Aníbal Oscar Claisse, por su trabajo "Maquiavelo y los principios de la guerra"; y el tercero, medalla de bronce —las tres del Ministerio de Relaciones Exteriores italiano—, al doctor Héctor José Tanzi, "por haber evidenciado en su trabajo —expresóse— con suficiente claridad y buena información, los reflejos del pensamiento de Maquiavelo en la cultura española".

Recibieron diplomas al mérito por sus trabajos, los concursantes: Blas F. A. Burzio, Miguel Angel Speroni, Luisa Biasetti, Mario Carlos Maggi, Wilfredo Brunet, José Roberto Dromi, Oscar Roberto Poggio y Olegario Becerra. Mención especial: Carmelina Ammirato. Diplomas por participar en el concurso: Ariel Cozzolino, Francisca D'Agostino de Etchebarne, Rosa María Gandiaga, Elena Ruczaj de Kuzawka, Moisés Julio Sack, Gustavo A. Frate, Roque F. Sabatella y Aurelia Encarnación Alonso.

Finalmente fue servido un refrigerio y los premiados recibieron las felicitaciones de la concurrencia.

JULAX
SERVICIOS EMPRESARIOS
45-0064/0376/5666

PUNTA DEL ESTE
"EDIFICIO VANGUARDIA"
Departamento 3 dormitorios, 2 baños, con muebles.
Oportunidad única, U$S 28.000
CANTEGRIL INTERNACIONAL S.A.
CORDOBA 531

BRASIL
300 EXCURSIONES DIFERENTES
para conocer un país maravilloso.
Pudiendo incluirse Cataratas del Iguazú y Asunción del Paraguay.
Salidas individuales diariamente
En grupo acompañado, salida 8 de Julio
Totalmente financiadas en cuotas mensuales desde $ 2.462.-
eSetur VIAJES Conoce lo que ofrece
RIVADAVIA 2219 loc. 43

A la reunión de la OIT irá San Sebastián

El secretario de Estado de Trabajo, señor Rubens G. San Sebastián, ha sido designado por el Poder Ejecutivo para concurrir a la 53a. Reunión de la Conferencia Internacional del Trabajo, que se efectuará en Ginebra, Suiza, en junio. Lo hará en carácter de secretario de Estado asistente.

Por el mismo decreto fueron designadas las siguientes personas para integrar la delegación del gobierno argentino: delegados gubernamentales al subsecretario de dicha cartera, doctor Héctor Francisco Villaveiran —quien la presidirá—, y a la señora embajadora extraordinaria y plenipotenciaria de la República Argentina ante los Organismos Internacionales, con sede en Ginebra, doctora Ana María Zaefferer de Goyeneche; consejeros técnicos de la delegación gubernamental al subsecretario de Trabajo de la provincia de Buenos Aires, señor Roque María Nimio Agustín Grunauer, a los doctores Julio María Fernández Mouján y Humberto Pedro Capell asesores de gabinete del secretario de Estado de Trabajo, al doctor Andrés Julián Fescina, director general de Asuntos Jurídicos del Ministerio de Bienestar Social; al escribano Gabriel Vieyra, jefe del Departamento Coordinación y Supervisión General de la Dirección Nacional de Asociaciones Profesionales de la secretaría de Estado de Trabajo; al ministro plenipotenciario, señor Alberto Felipe Dumont y al secretario de embajada, señor Gustavo Alberto Urrutia, ambos funcionarios de la misión permanente de la República ante los Organismos Internacionales, con sede en Ginebra; delegación de los empleadores a la misma reunión, como delegado titular al señor Elbio María Coelho Cranwell; como delegados suplentes y/o consejeros técnicos al señor Francisco Antonio Pedro Muro de Nadal y al doctor Antonio Vitaic Jakasa y como consejeros técnicos a los señores Juan Roberto Stocker, doctor Hugo Raimundo Carcavallo, señor Alfredo Alberto Garofano, doctor Alberto Luis Rimoldi, doctor Alberto Galache de Toro y señor Santiago Grinspan; delegación de los trabajadores, como delegado al señor Isaac Rafael Negrete, y como consejeros técnicos a los señores Dirck Henry Kloosterman, Estanislao Rosales y Antonio Favara.

En los considerandos de la medida se destaca la especial importancia de la reunión de este año, por el hecho de cumplirse el quincuagésimo aniversario de la creación de la Organización Internacional del Trabajo, "lo que hace necesaria la concurrencia de una representación altamente calificada".

General de brigada (RE)
Juan Rattenbach

Su fallecimiento

El general de brigada (RE) Juan Rattenbach cuya trayectoria dentro de las filas del Ejército lo señalaron como un oficial de Estado Mayor de relevantes dotes profesionales, ha fallecido ayer en esta metrópoli.

Tras egresar, en 1929 con el grado de sargento en el arma de artillería, del Colegio Militar de la Nación, el extinto —nacido en Buenos Aires el 24 de junio de 1910— pasó a prestar servicio en el Regimiento III de Artillería con el grado de subteniente. Distintos destinos cumplió durante su carrera siendo, algunos de ellos, los siguientes: Escuela de Artillería, I Grupo de Artillería Antiaérea Pesada y Escuela Superior de Guerra, donde obtuvo el diploma de oficial de Estado Mayor.

En 1942 fue afectado al Comando de la Tercera División de Ejército y un año después al Comando de la Primera División de Ejército. En 1944 cumplió tareas en el Comando General de Defensa Antiaérea y, en 1945, en la Inspección de Artillería Antiaérea. Fue jefe del III Grupo de Artillería Montada y jefe del Regimiento 3 de Artillería, en 1951. En 1953, fue jefe de la plana mayor del Centro de Altos Estudios del Ejército y, en 1954, se desempeñó como jefe del Estado Mayor de la Agrupación Patagonia.

Después de cumplidas otras responsabilidades castrenses, el general de brigada Juan Rattenbach fue comandante general de Regiones Militares en 1958. Ejerció la cátedra como profesor de movilización y organización en la Escuela de Informaciones del Ejército y de táctica en el Colegio Militar de la Nación. En dos oportunidades le correspondió la presidencia del Tribunal Especial de Honor.

Los restos del general de brigada (RE) Juan Rattenbach recibirán sepultura hoy a las 10.30 en el cementerio de Olivos.

Instrumental para el Hospital Español

La presidenta de la Cooperadora del Hospital Español, señora Araceli García Rams de Sánchez Díaz, y el titular del establecimiento, señor Adolfo Jaime Aragonés, durante el acto de entrega de material científico para diversos servicios

En el Hospital Español realizóse un acto, durante el cual las autoridades de su Asociación Cooperadora entregaron al establecimiento valioso instrumental científico, cuyo costo asciende a más de 5.000.000 de pesos. Asistieron el presidente del hospital, señor Adolfo Jaime Aragonés, y varios dirigentes; el director y el subdirector médicos, doctores Joaquín Roy y José María Malarza, respectivamente; el jefe del servicio de gastroenterología, doctor Toribio San Pedro; la presidenta y secretaria —entre otras dirigentes— de la cooperadora, señora Araceli García Rams de Sánchez Díaz y señorita Sofía Ballester, y miembros del cuerpo médico y personal jerárquico del hospital.

Para entregar los aparatos citados habló la señora de Sánchez Díaz, quien puso de manifiesto las tareas de la cooperadora y la buena predisposición para colaborar con ella, por parte de las autoridades y del personal del establecimiento, lo mismo que numerosas firmas y figuras hispanoargentinas de nuestro medio, y reseñó al material adquirido. El equipo entregado consta de los siguientes elementos: una centrífuga separadora de plasma sanguíneo y dos conservadoras; una balnaza de precisión, una estufa y una congeladora, para hematología; un equipo desfibrilador completo, marcapasos cardíaco y monitoreo; un audímetro y otros aparatos para otorrinolaringología; un aparato reanimador "Bird", una lámpara de hendidura, una centrífuga "Rolco", un aparato de tracción cervical y un equipo "Fletcher" para aplicación endometrial, destinados al servicio de fisioterapia y radium; un tubo para rayos X; un microproyector "Prado 250", con dispositivos adecuados para la proyección de preparados de microscopía, una fibrogastrocámara con proyector "CT-Pr"; 304 sábanas y otros efectos.

Para agradecer la donación hablaron el presidente del hospital, Sr. Aragonés, y el Dr. San Pedro, quienes pusieron especial énfasis en exaltar la acción de las damas de la cooperadora, y señalaron la necesidad de intensificar el esfuerzo para dotar al establecimiento de los equipos científicos modernos, necesarios para la atención de "los españoles y argentinos que constantemente llegan —señaló el presidente— a esta casa centenaria para atenuar el dolor y restaurar la salud".

El señor Aragonés recordó que recientemente fue incorporado al hospital un electroencefalógrafo, para el servicio de neurología, y que las obras del nuevo hospital proseguirán de acuerdo con los planes previstos.

Entidades varias

Asociación de Agencias de Publicidad de Transportes

La Asociación de Agencias de Publicidad en Transportes y Vía Pública ha integrado así su nueva comisión directiva: presidente, Alfredo Gazzano, vicepresidente, Félix Anadón; secretario, José A. Luvelo; prosecretario, Alberto Julianello; tesorero, Antonio González; protesorero, Carlos Vélez; vocales, José Luis D'Amato, Jorge Medrano, Hugo Onetto, Rómulo Magnani, Valeriano Touza y Antonio Piroso; vocales suplentes, Julio C. Sarno, Arturo Parmo, Leonardo Bernasconi, Armando Blanchet, Dionisio Collingham y Fuad Passam, y revisores de cuentas, Mariano de Vedia y Juan Quaranta.

La Brasa

Quedó integrada la nueva comisión directiva del centro cultural La Brasa:

Presidente, Alejandro Nan; vicepresidente, Cecilio Rodríguez; secretario, Alberto Mederos; prosecretario, Juan Monnerais; tesorero, Carlos Willems; protesorero, Gonzalo Fernández Salas; vocales titulares, Osvaldo Llerandi, Ramón Torres, Armando Llerandi, Enrique Esnal y Juan Bonaso; suplentes, Juan Willems, Esteban Basso, Rubén Diazán, Roberto Castro y Julio Nan, y revisores de cuentas, Miguel A. Quiroga, Oscar Gobello, José Sánchez y José Miraglia.

Club de Leones de Palermo

El Club de Leones de Palermo ha renovado en la siguiente forma su comisión directiva: presidente, Raúl Naira; vicepresidente 1º, Alfredo Pulenta; vicepresidente 2º, Fernando Scattini; vicepresidente 3º, Carlos Corona; secretario, Rodolfo Díaz Souto; prosecretario, Alfredo Gramático; secretario de actas, Juan Paganini; tesorero, Tulio Sambreschi; protesorero, Eduardo Fasulino; domador, Alberto Bugarini; tuercerrabos, Pedro Cossa; vocales titulares, Febo Caruso, Juan Enrich, Luis Quatrefages, José Guerrero, Luis Giménez, Luis Guida, Luis Bulla, Enrique Saintout, Oscar Castagna, Juan Antonio Lupo, José Luis Aguilar Ballesteros, Rodolfo Pintos Ortiz y Ricardo Nager, y vocales suplentes, Mariano Balbuena, Juan M. Pozzan, Mario Maurizio, José Rodríguez Vázquez, Pascual Magaldi y Abraham Abadi.

LOCACIONES
Comerciales, profesionales y destinadas a viviendas en los juicios de desalojo
CONSULTE SU CASO
Dr. G. LUCERO FUNES
Viamonte 1636, 2º, "B"
40-1007

COMIDA DE CAMARADERIA DE LAS FUERZAS ARMADAS
El día 7 de julio próximo a las 21 horas, se desarrollará la tradicional Comida de Camaradería. Se invita al personal Superior en retiro que desee concurrir, a anotarse en sus respectivos Círculos (Secretaría), a los fines de enviar la correspondiente invitación.
TERMINO: 31 de mayo de 1969
JORGE F. von STECHER
General de Brigada
Presidente de la Comisión Organizadora
Comida de Camaradería FF. AA. - 1969

SIAM DI TELLA LTDA.
DIVISION ELECTROMECANICA
SOLICITA
JEFE DE DISEÑO DE TABLEROS
Para el desarrollo de su línea de AT y BT, equipos eléctricos de regulación, protección y maniobra.
• Título universitario.
• Experiencia en funciones similares.
• Remuneración limitada únicamente por capacidad.
La correspondencia detallando curriculum vitae se deberá dirigir a:
DIRECCION GENERAL
Casilla de Correo Nº 3 — SAN JUSTO
Inútil escribir sin reunir los requisitos pedidos
SE GARANTIZA ABSOLUTA RESERVA

A los Sres. Médicos:
Merck Sharp & Dohme tiene el agrado de comunicar la disponibilidad de Vacuna Antiinfluenza Monovalente variedad Hong Kong A_2, M.S.D.
MSD Líder en el desarrollo y producción de Vacuna antiinfluenza Monovalente.

MAM PARAS DE BAÑERAS RAMPUR

EN ACRÍLICO Y ALUMINIO
Demostraciones a domicilio:
Tel. 792-8457 y 26-1981
VIAMONTE 759 - CALLAO 473
FLORES: RIVADAVIA 6861, loc. 27
BELGRANO: CABILDO 2330, 2673
ENTRE RIOS 1580 (Martínez)
También PUERTAS PLEGADIZAS

Ahora queremos que los que ahorran en el City viajen gratis.

No podemos ser indiferentes. De ninguna manera.
Por eso, nos preocupamos siempre por dar "algo más" a nuestros clientes.
Y ahora, se nos ocurrió que viajen. **Que viajen gratis.**
Sí. Todos los meses, sorteamos entre todos nuestros clientes de Caja de Ahorro de Capital y Gran Buenos Aires **dos pasajes y 10 días de estadía totalmente gratis en cualquier lugar del país con excursiones pagas.**
Y algo muy importante: usted puede participar en el sorteo siempre, **no importa cuanto dinero tenga depositado en su cuenta.**
Si usted ya ahorra en el City... vaya preparando las valijas!
Y si todavía no ahorra en el City, visítenos mañana mismo y, en pocos minutos, abra su cuenta de Ahorro.
Total... ahorrar en el City es facilísimo! (Y viajar, también).
BANCO CITY
First National City Bank
su banco personal
B. DE LUCA - PUB. B. A.

Beau Sir luchó mucho para vencer

Un rival nada fácil fue Afán

Como habitualmente sucede en el escenario palermitano, fue crecida la cantidad de aficionados que presenció la reunión efectuada ayer.

Ocho pruebas contenía el programa, sin duda interesante, al que correspondieron los aficionados apostando con bastante entusiasmo, pues el total llegó a los 321.281.300 pesos.

Prueba base del día fue el clásico Perú, que con 1800 metros de recorrido ofrecía 1.800.000 pesos al ganador y además un objeto de arte donado por el Jockey Club del Perú.

Había además un handicap para yeguas sobre 2200 metros, dos pruebas condicionales y las cuatro restantes fueron para ejemplares que militan en la ínfima categoría, incluida la de productos, que en la oportunidad correspondió a las potrancas.

Casi todas, incluso el clásico, tuvieron un desenlace previsto por la mayoría y en sólo dos oportunidades triunfaron elementos con muy poca opinión.

Beau Sir sigue ascendiendo

Muy laborioso y meritorio fue el triunfo alcanzado por Beau Sir en el clásico del día. Este hijo de Right of Way, obtuvo así su tercera victoria consecutiva y la quinta de su aceptable campaña.

Si bien Beau Sir sintió el rigor del látigo, respondió bien a los requerimientos de su jinete y tras enconada lucha por espacio de 300 metros, sometió en el final al puntero Afán por el pescuezo.

De esta manera se mantiene en el primer lugar entre los tres años que actúan en distancias intermedias, sitial de gran valor pero muy difícil de mantener.

No en vano en la temporada anterior tentó fortuna en los grandes clásicos selectivos, donde no respondió en la medida esperada. Luego de prudencial descanso se reintegró a las lides y mostró una singular regularidad y últimamente se fue encumbrando hasta llegar al lugar en que se encuentra, y de donde no será fácil desplazarlo.

Afán, ejemplar que vuelve

Muy meritoria también fue la actuación del tordillo Afán. Sólo el pescuezo le sacó de ventaja Beau Sir cuando cruzaron la meta.

Sobre él recayó todo el peso de la carrera, pues desde el instante mismo en que que se abrieron los partidores asumió la vanguardia y sin dar ni pedir cuartel y con parciales muy breves recorrió toda la distancia, resignando sólo en el final la posición de privilegio.

De esta manera se gana nuevamente un buen animador para las carreras intermedias, y habrá que tener con Afán mucho cuidado, pues no fue un margen de notoria superioridad el que hubo con respecto al ganador Beau Sir, al que se encuentra en condiciones de pedirle desquite en próxima confrontación.

Calandrito y su regularidad

Una singular regularidad muestra Calandrito en todas sus actuaciones. Sin alcanzar el éxito en esta ocasión, finalizó tercero cerca de sus predecesores, atropellando con mucho empuje en el final y descontando ventajas fáciles de observar.

Por lo tanto, también puede sumarse a Afán para pedir desquite a Beau Sir, pero cabe señalar que el hijo de Right of Way, siempre estuvo delante de Calandrito toda vez que se encontraron.

Ponthieu en aceptable desempeño

También muy cerca de los anteriores nombrados finalizó Ponthieu, y bastante valedera su performance, si se tiene en cuenta que esta vez acortó en casi cuatro cuerpos la ventaja, por cuanto lo había batido Beau Sir en la última vez que se midieron. Todos ellos se encuentran realzados por el tiempo registrado en la prueba de 1m. 48s. guarismo no muy común para la distancia.

Practicante, valor que se afianza

Muy significativo fue el segundo triunfo alcanzado por el dos años Practicante en la tercera carrera. Este hijo del destacado semental Pronto superó en muy buena forma a Snow Cold y otros potrillos rivales, registrando el muy buen tiempo de 1m.29s2|5, para los 1500 metros de la prueba. Sólo tres presentaciones realizó este defensor de la caballeriza El Turf, con los colores de su criador, cuya campaña se completa con un segundo puesto alcanzado en el debut.

Sin duda, Practicante surge como un firme valor de la generación nacida en 1966 y por ello pesará, seguramente, a animar los próximos cotejos clásicos selectivos, donde resultará figura de primera línea.

Sisara debutó ganando con alto sport

Con el mejor de los éxitos realizó su primera presentación la dos años Sisara que en violenta carga concretada en los tramos finales, hizo suya la segunda carrera, repartiendo el reconfortante dividendo de 93.80 pesos entre sus felices apostadores. Si bien el tiempo empleado por esta hija de Agazen es discreto, por la forma que alcanzó la victoria, cabe presumir que repetirá a breve plazo en la nueva categoría que pasó a militar.

Celsia se impuso en el handicap

La segunda y gran sorpresa del día fue la que deparó el resultado del handicap Perplejo, corrido en séptimo lugar. Allí se impuso Celsia repartiendo el dividendo más alto de la fecha con sus 137,60 pesos.

Muy meritoria resulta esta actuación de Celsia, la que si bien actuó con bajo gravamen, igualmente superó a rivales con más títulos que ella.

Lógicamente habrá que esperar una nueva presentación de esta hija de Equilibrio para establecer mejor su verdadera capacidad, actualmente en aumento; pero hay que recordar que si bien cuenta con regular campaña y más en sus últimas carreras que la muestran con singular regularidad, también cuenta con otras bastante pobres, índice que muchas veces demuestra falta de calidad.

El desarrollo del clásico

Desde el fondo de la recta opuesta fue donde comenzó la competencia. Rápidamente el tordillo Afán se adueñó de la vanguardia, pero muy controlado por Naftilos. A más de un cuerpo de éste corría Perplejo, junto con Reto y Poor Man, y luego lo hacían Beau Sir y Ponthieu, quedando en el último lugar Calandrito.

Con breves parciales Afán, en mitad de la recta opuesta llevaba un cuerpo y medio de ventaja a Naftilo, mientras Perplejo, Reto y Beau Sir se adelantaban al resto.

Muy violento era el tren de carrera impuesto por Afán, pero pese a ello no podía sacarle mayor ventaja a Naftilos, mientras Beau Sir en pleno codo ya se había ubicado tercero, y Perplejo decrecía un poco en su andar.

La recta final sorprendió al tordillo Afán en la punta, siempre con violento ritmo. Allí Naftilos dio por cumplida su misión, pues agotó sus energía en la persecución del puntero.

Atropelló, entonces con mucho empuje Beau Sir, pero Afán no se entregaba. Con bastante trabajo el favorito tomó contacto con el vanguardista y se trabó en lucha.

Cayeron los látigos y guapamente Afán se resistía. Sólo en el final por su mayor calidad, se impuso Beau Sir, y el pescuezo que sacó de ventaja pudo ser mayor si su jinete se lo hubiera propuesto. En tardía carga, Calandrito finalizó tercero, a tres cuartos de cuerpo del tordillo. Todo transcurrió en 1m.48s., muy buen registro para los 1800 metros, distancia que comprendía la prueba.

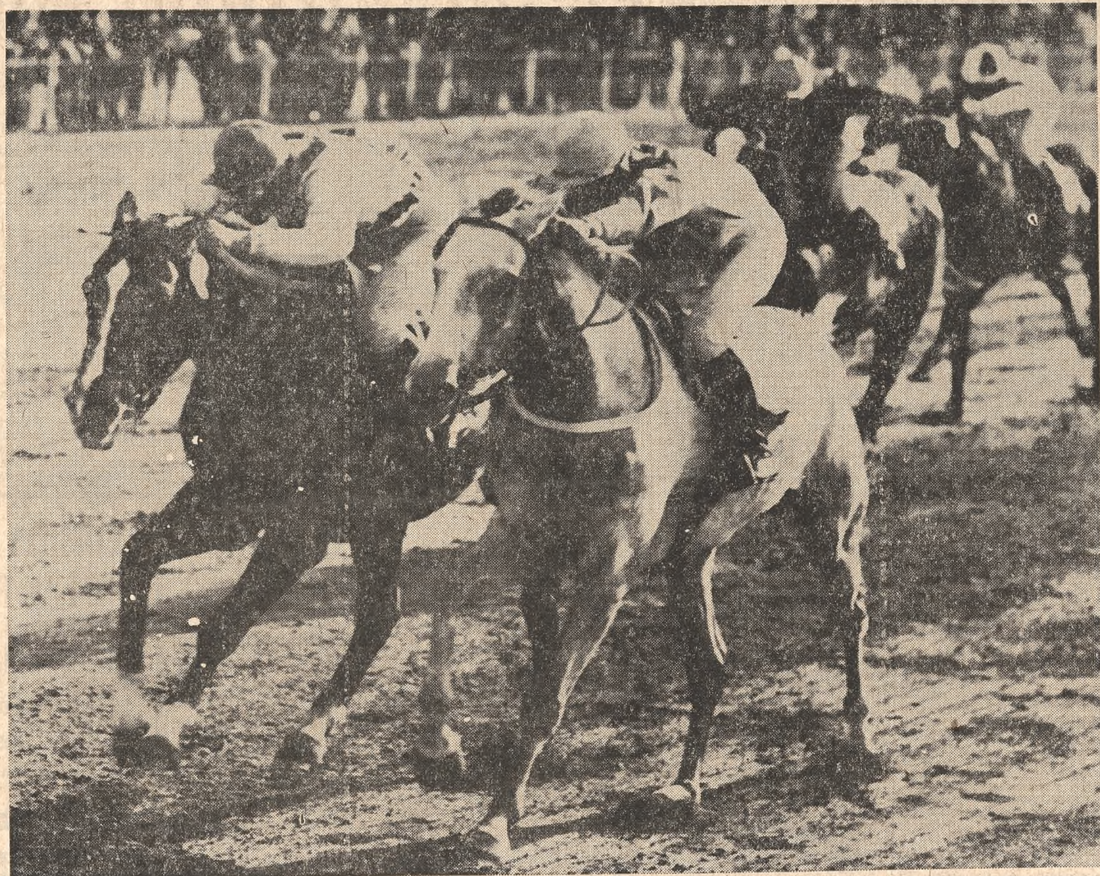

Sólo cuando faltan pocos metros para la llegada del clásico, Beau Sir (izq.) consigue doblegar al puntero Afán

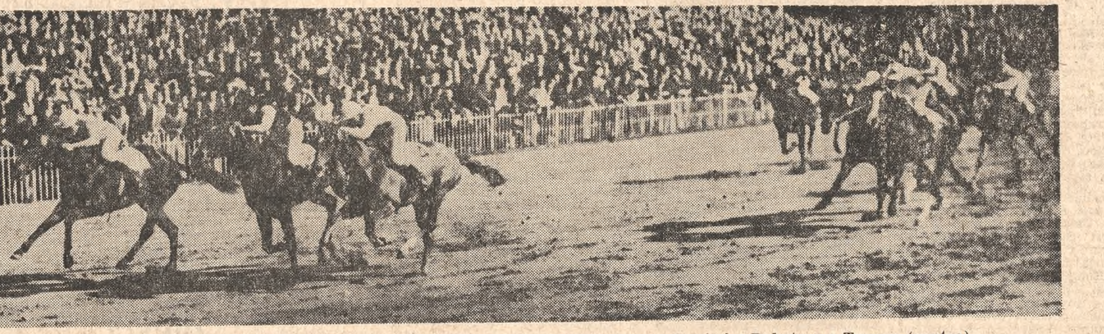

La primera sorpresa de la tarde estuvo a cargo de Sisara (izquierda), que ya dominó a Babeta y a Tavern (centro)

Luis Calone retira del pesaje a su pupilo Beau Sir

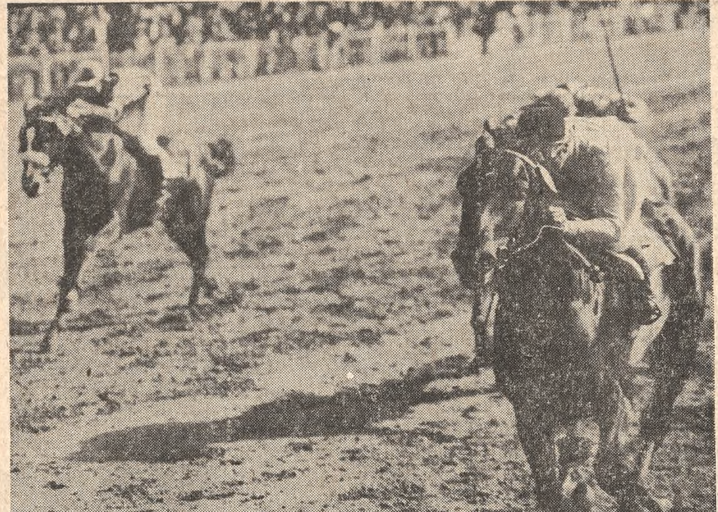

Practicante conquistó un sugestivo éxito en la 3a.

El clásico de ayer

6a. carrera — Premio PERU — 1800 metros

Premios: $ 1.800.000 y un objeto de arte ofrecido por el Jockey Club del Perú al 1o., 540.000 al 2o., 360.000 al 3o., 180.000 al 4o. y 90.000 al 5o.

	Nº	Gan.	Placé	Pag.
1 BEAU SIR, 3 a., a., 56½ ks., Right of Way-Lady, cab. Alcorine, Oreste A. C[illegible]	[illegible]	[illegible]	[illegible]	—
2 Afán, 56½, V. Sanguinetti	(7)	498.700	51.600	41.—
3 Calandrito, 53½, J. Fajardo	(10)	1.371.100	101.200	14.90
4 Ponthieu, 53½, O. R. Tévez	(6)	2.031.000	95.200	9.70
5 Poor Man, 60, R. Alzamora E.	(5)	1.223.600	90.200	13.80
Perplejo, 60, Eduardo Jara	[illegible]	[illegible]		[illegible]
Reto, 60, Víctor Centeno	(4)	c/Poor Man		—
8 Naftilos, 60, A. D. Etchart	(2)	283.800	[illegible]	55.40
Totales		14.471.800	885.100	

No corrieron: Borobí, Ball-Trap y Cerro Moro.
Dividendos: Beau Sir, $ 3,50 y 2,70; Afán $ 6,70. Llave ganadora (2-4), $ 12.— Pesc., ¾ cpo. 1m.48s. Cuidador: Luis Calone. Criador: Haras Ojo de Agua.

1a. carrera — Pr. LOS CHURROS (a reclamar) — 1600 metros

Premios: $ 750.000, 225.000, 150.000, 75.000 y 37.500

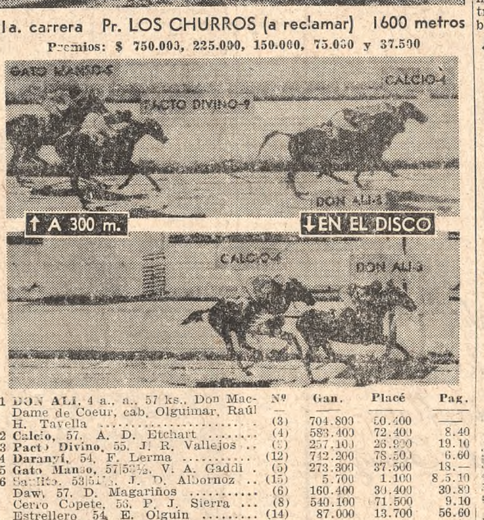

	Nº	Gan.	Placé	Pag.
1 DON ALI, 4 a., a., 57 ks., Don Mac-Dame de Coeur, cab. Olguimar, Raúl H. Tavella	(3)	704.800	50.400	—
2 Calcio, 57, A. D. Etchart	(4)	583.400	72.400	8.40
3 Pacto Divino, 55, J. R. Vallejos	[illegible]	257.100	26.900	19.10
4 Daranyi, 54, F. Lerma	(12)	742.200	78.500	6.60
5 Gato Manso, 57|53½, V. A. Gaddi	(5)	273.300	37.500	18.—
6 [illegible], 53|51½, J. D. Albornoz	(15)	5.700	1.100	[illegible]
Dawn, 57, D. Magariños	(6)	160.400	30.400	30.80
Cerro Copete, 56, P. J. Sierra	(8)	540.100	71.500	9.10
Estrellero, 54, E. Olguín	(14)	87.000	13.700	56.60
U Move In, 59|56, J. Ubalton	(2)	[illegible]		[illegible]
Totales		3.472.600	407.700	

No corrieron: Hansen, Disco, Atomical, Nigrar e Irrespetuoso.
Dividendos: Don Alí, $ 6,90 y 3,80; Calcio, 3,20; Pacto Divino, $ 5,40. Llave ganadora (3-4), $ 15,39. 1 cpo., 3 cpos. 1m.38s.1|5. Cuidador: José R. Lofiego. Criador: Sr. Alí Hossein Llambay, en el haras Cariloo.

En medida carga Don Alí superó a Calcio

En su segunda presentación el cuatro años Don Alí alcanzó su primer éxito. Luego de un opaco debut en el césped de San Isidro, sufrió un contratiempo que lo mantuvo alejado por un año de la actividad. Se reintegró a las luchas con el mejor de los éxitos y dispuesto a recuperar el tiempo perdido. Luego de actuar la mayor parte del desarrollo en el cuarto lugar, su jinete Raúl Tavella esperó los cuatrocientos metros finales y una vez allí, lo proyectó en medida carga, la que le valió doblegar a Calcio, que había sido el primero en dominar la situación. Cuando se dio la orden de partida Gato Manso, pasó resueltamente a la delantera. En su persecución se ubicaron Pacto Divino, Calcio y Don Alí. Más atrás lo hacía el resto, bastante agrupado. Sin variantes recorrieron el opuesto y también, el codo. Una vez en la recta final, Pacto Divino y Calcio cargaron sobre las posiciones del puntero, al que en breve trecho dominaron. Con mejor acción Calcio se cortó en ganancia, pero por el centro de la pista se hizo presente Don Alí, el que empareió su línea y paulatinamente le sacó ventaja, que en el momento de cruzar la meta se midió en un cuerpo.

2a. carrera — Premio ATTENTION — 1000 metros

Premios: $ 800.000, 240.000, 160.000, 80.000 y 40.000

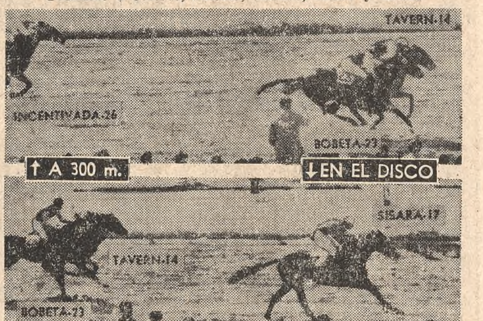

	Nº	Gan.	Placé	Pag.
1 SISARA, 2 a., z., 55 ks., Agazen-Sicilia, cab. Jean Bart, Jorge E. Romero	(17)	63.000	30.600	—
2 Tavern, 55, C. Sobral	(14)	[illegible]	[illegible]	[illegible]
3 Bobeta, 55, G. Pérez	(23)	559.700	139.500	10.50
4 Solercia, 55|53, J. L. Perfetto	(28)	236.800	51.000	25.—
5 Equanimity, 55, H. R. López	(27)	100.100	48.100	59.10
6 Incentivada, 55, V. Sanguinetti	(26)	111.800	18.500	53.20
La Rusa, 55, F. Lerma	(1)	86.100	31.400	68.60
Over-Nice, 55, R. I. Encinas	(4)	83.700	32.900	70.70
Upsala, 55, R. Durante	(7)	9.100	2.300	649.40
Tantamarina, 55, J. C. Fajardo	(9)	928.300	317.400	6.30
Tenacité, 55, R. H. Tavella	(10)	c/Tantamarina		—
Picotona, 55, J. Ortiz	(11)	7.200	5.500	820.90
Justine, 55, F. Echagüe	(12)	80.200	30.100	73.60
Tirena, 55, P. J. Sierra	(13)	31.000	16.000	190.60
Cañavera, 55, O. R. Tévez	(15)	150.400	31.200	39.40
Rivalidad, 55, A. Sánchez C.	(19)	101.500	34.300	58.50
Watsushka, 55, A. D. Etchart	(21)	105.500	21.000	56.20
Borrasquera, 55, O. A. Nardi	(22)	479.200	68 000	12.30
Atómica, 55, O. A. Cosenza	(25)	335.800	73.200	17.60
Brise, 55, R. H. Ciafardini	(29)	17.500	8.100	337.—
Dignaise, 55, J. O. Baldo	(30)	3.300	1.300	1791.—
Totales		4.162.400	1.119.000	

No corrieron: Chipie, Cocaína, Doña Patri, Ancient Victory, Cronypet, Vitgav y Norba.
Dividendos: Sisara, $ 93,80 y 12,20; Tavern, $ 4,10; Bobeta, pesos 4.20. 2½ cpos., ½ cbza., 59s. Cuidador: Aníbal J. Giovanetti. Criador: Haras Santo Stefano.

Sisara sorprendió con alto sport: $ 93,80

En violenta carga en los tramos finales, la dos años Sisara superó a un crecido lote de adversarias, en la prueba reservada para las potrancas. Esta hija de Agazen, que efectuaba su debut, contó con muy poca opinión, pero ello no fue óbice para que lo hiciera con el mejor de los éxitos, y adornara la pizarra con el alto dividendo de 93,80 pesos. Prácticamente, hasta los doscientos metros finales no se la vio; hasta allí eran Bobeta y Solercia las que pugnaban por la vanguardia. Poco más adelante se sumó Taverna y entre estas tres se esperaba [illegible] ganadora. [illegible] no sucedió, pues, en violento rush, Sisara se hizo presente en los cien metros finales y en cuatro saltos dio alcance a las punteras y, prácticamente, las pasó de largo, cruzando la meta con dos cuerpos de ventaja sobre Tavern, que por sólo media cabeza dejó tercera a Bobeta. Muy pocos espectadores expresaban su alegría por el triunfo de Sisara, pero a decir verdad lo hacían ruidosamente, lo que era muy lógico, pues los 93.80 pesos pagados por la defensora de la caballeriza Jean Bart merecían un festejo.

3a. carrera — Premio GALLERO — 1500 metros

Premios: $ 850.000, 255.000, 170.000, 85.000 y 42 500

	Nº	Gan	Pag.
1 PRACTICANTE, 2 a., z., 55 kilos, Pronto-Extrañeza, caballeriza El Turf, jockey Eduardo Jara	(9)	2.972.900	—
2 Snow Cold, 55, P. D. Tárrago	(4)	1.932.000	6.10
3 Aerolito, 55, O. A. Cosenza	(1)	1.235.000	9.60
4 Matisse, 55, O. R. Domínguez	(10)	219.600	54.10
5 Templar, 55, J. Camoretti Tapia	(8)	773.900	15.50
6 Pochito, 55, G. Pérez	(3)	1.210.300	9.70
Total		8.343.700	

No corrieron: Culterano Premio, Don Cata, Adiós Vit, Suerte al Cobre y Octavius.
Dividendos: Practicante, $ 3,90; ap. comb (3-5), Snow Cold, Practicante y Practicante-Snow Cold, $ 4,60. 2 cpos., 4 cpos., 1m.29s.2|5. Cuidador: Sergio Lema. Criador: Haras El Turf.

Practicante se adelantó otra vez a Snow Cold

Una nueva y brillante demostración fue la realizada por Practicante, frente a los cinco rivales que le tocaron en suerte. Este dos años, hijo de Pronto, nuevamente superó a Snow Cold, valor platense, que ya lo había escoltado desde tres cuartos de cuerpo cuando se midieron por primera vez. En esa oportunidad el triunfo de Practicante, si bien fue cabal, dejó pendiente un pleito con Snow Cold, pues este había sufrido inconveneintes en el desarrollo y dio la sensación de que sin esos contratiempos hubiera exigido más al ganador. Ahora se borraron todas esas dudas y se puede asegurar que con Practicante se gana un elemento de primerísima línea entre la última generación. También fue muy meritoria la actuación de Snow Cold, que cayó vencido sin atenuantes por un adversario superior. Cuando dio comienzo la prueba Aerolito asumió el primer lugar, seguido de Pochito a menos de un cuerpo, mientras tercero venía Practicante, delante de Matisse, que dejaba últimos a Templar y Snow Cold. En pleno codo se acortaron las distancias y, una vez en la recta final, Aerolito ensayó una disparada que, si bien en principio tuvo sus frutos, algo más adelante resignó esa posición ante el avance de Practicante. Con muy buena acción Practicante descontó los tramos finales, haciendo estériles los esfuerzos del resto por darle alcance. Snow Cold fue el que más se le acercó; lo hizo desde dos cuerpos.

4a. carrera — Premio HUNGARINO — 2200 metros

Premios: $ 900.000, 270.000, 180.000, 90.000 y 45.000

	Nº	Gan.	Placé	Pag.
1 OCOA, 3 a., [illegible] 56 ks., Aristophanes-Marie Galante, cab. Indecis, Osvaldo R. Tévez	(1)	4.794.300	293.000	—
2 Royal Duchesse, 53, F. Lerma	(9)	2.245.000	175.500	7.10
3 La Bemol, 56, J. C. Fajardo	(4)	2.149.100	1[illegible]5.400	7.40
4 Tangaroa, 56, O. A. Cosenza	(6)	942.100	82.400	17.10
5 La Popy, 53|49, O. Cincunegui	(10)	216.800	37.700	74.20
6 Epifana, 56, L. R. Martínez	(2)	38.900	9.800	414.40
Testiga, 56|53, J. C. Srur	(3)	241.000	35.200	66.80
U Remozada, 56, A. D. Etchart	(5)	726.800	101.100	22.10
Totales		11.354.000	891.100	

No corrieron: Miss Lula, Licinia, Cortadura, Chañarga y Dwina.
Dividendos: Ocoa, $ 3,30 y 2,50; Royal Duchesse, $ 2,90. ¾ cpo., ½ cpo. 2m.18s. Cuidador: Rodolfo J. Marinetti. Criador: Haras Ojo de Agua.

Ocoa respondió a su gran favoritismo

Bastante trabajo le costó a la favorita Ocoa doblegar a la puntera Royal Duchesse, la que sólo en los tramos finales resignó su posición de vanguardista. De esta manera Ocoa, en su tercera salida, abandonó la categoría inferior. Desde el final de la pequeña recta de Dorrego se libró el camino a las participantes. Casi en una misma línea partió todo el lote pero a los cincuenta metros Royal Duchesse accionaba sola en la punta, muy controlada por Tangaroa, mientras más atrás y escasamente separadas corrían La Bemol, Remozada y Ocoa. Así descontaron todo el opuesto y en pleno codo Ocoa se puso tercera a menos de dos cuerpos de la puntera. Una vez en la recta final, Royal Duchesse mantuvo su ritmo y rechazó bien la carga de Tangaroa, pero ésta rápidamente fue sustituída por Ocoa. Se juntaron las dos rivales y a rigor de látigo descontaron los últimos metros, donde casi en el final, Ocoa sacó tres cuartos de cuerpo de ventaja, mientras La Bemol finalizaba a medio cuerpo de aquélla.

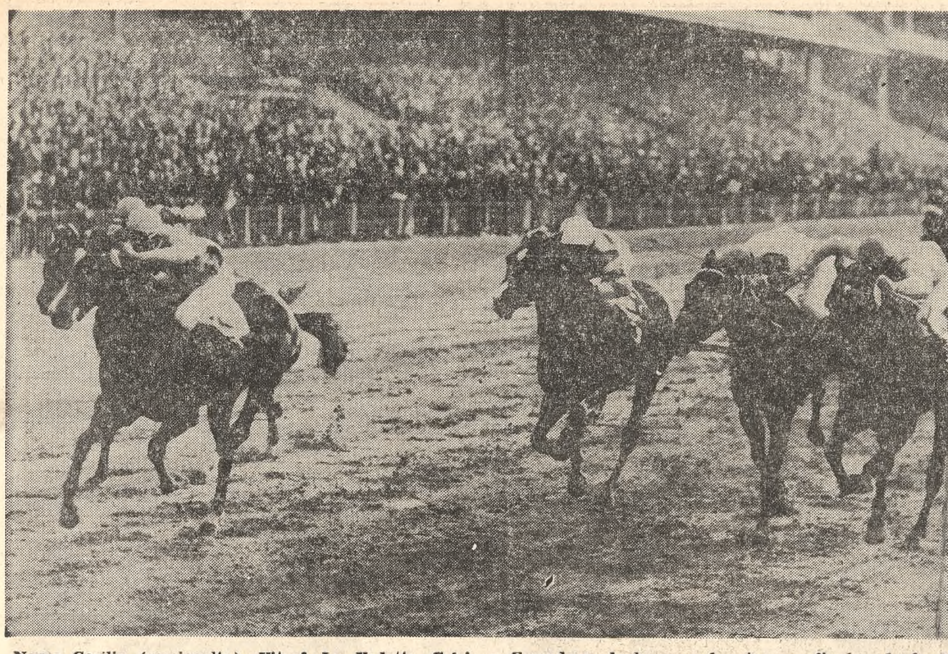

Negra Cecilia (semioculta), Vitref, La Vedette, Celsia y Corredora luchan en los tramos finales de la 7a.

En el handicap de ayer Celsia fue una sorpresa

Sin luz superó a Corredora y Vitref

Cuando las participantes de la séptima carrera de ayer, el handicap Perplejo, prueba que seguía en importancia al clásico Perú, cruzaron la meta, hubo varias exclamaciones de asombro al verse cuál era la ganadora.

Esta no fue otra que Celsia, y la mayoría del público rápidamente fijó su vista en las pizarras y entonces aumentó el tono de los comentarios, despertados por el alto dividendo.

Cuando faltaban 200 metros para la meta, muchos alentaban firmes esperanzas con la favorita Vitref, la que en dura lucha venía dominando la situación frente a Negra Cecilia, La Vedette y Labradorita, pero metros más adelante surgieron Celsia y Corredora, que en ese orden se le adelantaron.

Un salto grande fue el dado por Celsia, que hasta antes de esta competencia contaba con sólo dos triunfos en cotejos condicionales y que ahora superó sin atenuantes a rivales con más títulos que ella.

Sin duda influyó el bajo gravamen que toleró, reducido más por el descargo del aprendiz Juan D. Banega, que de esta forma obtiene su segundo triunfo.

Una nueva actuación de Celsia irá redondeando el concepto sobre su verdadera capacidad, pues parece un poco difícil que con otra escala de peso esté delante de algunas de las adversarias que ahora dejó atrás.

5a. carrera — Premio BOOZ — 1000 metros

Premios: $ 800.000, 240.000, 160.000, 80.000 y 40.000

		Nº	Gan.	Placé	Pag.
1	**MAKE GOLD**, 3 a., z., 53 ks., Make Tracks-Jungle Queen, cab. Bati. Oscar L. Zapata	(12)	6.479.000	515.700	——
2	**Roi Soleil**, 50, A. de Arriba	(21)	2.218.200	200.900	8.70
3	**En Ami**, 53, J. D. Banega	(13)	530.800	59.200	36.60
4	**Galeón**, 53, L. O. Flores	(18)	310.100	55.700	62.70
5	**Eyector**, 53, P. N. Palmieri	(14)	858.800	109.900	22.60
6	**Pájaro Gaucho**, 53, O. A. Font	(8)	78.700	20.500	245.90
	Arauco, 53, S. Barletta	(2)	517.800	56.900	37.50
	Peine, 53, O. Cincunegui	(4)	993.300	121.800	19.50
	Snow Royal, 53, C. R. Lescano	(9)	1.412.200	111.100	13.70
	El Maraco, 50, A. Ramos	(20)	99.000	17.500	196.70
U	Gran Piloto, 53, M. P. Insúa	1(1)	192.900	44.500	100.60
	Totales		13.680.800	1.313.700	

No corrieron: Chanabru, Teruelo, Pirujito, Yayan, Rasolin, Calamaco, Yacoró, Licker y Larch.

Dividendos: Make Gold, $ 3.— y 2,20; Roi Soleil $ 2,50; En Ami, $ 3,70. Llave ganadora (2-5), $ 6.— 4 cpos., vent. mín. 58s.3|5. Cuidador: Mario López.

Una cómoda victoria fue la de Make Gold

Casi de punta a punta, Make Gold se impuso en la quinta carrera. De esta manera respondió a su gran favoritismo, que se vio reflejado en el magro sport de tres pesos cada dos que repartió.

No tuvo mayor trabajo en la silla del ganador el jockey aprendiz Oscar Zapata, pues los cuatro cuerpos de ventaja que le sacó a su escolta inmediata. Roi Soleil, en la llegada son un fiel reflejo de su superioridad sobre el lote que le tocó afrontar. Cuando se libró el camino desde casi el final de la recta, varios competidores actuaban en pareja cida línea. Una vez formalizado el desarrollo, por el centro de la cancha En Ami, Eyector y Peine pugnaban por la vanguardia, mientras que por el lado exterior Make Gold los controlaba de cerca. Una vez enfrentadas las primeras tribunas, Make Gold comenzó a dominar la situación; cuando lo hizo cruzó toda la pista y fue contra los palos, pero con visibles ventajas. Con ritmo sostenido descontó los últimos tramos y cruzó la meta con clara diferencia sobre Roi Soleil, que en tardía carga y sólo por la ventaja mínima dejó tercero a En Ami.

PUNTA DEL ESTE
"EDIFICIO LAFAYETTE"
Gran categoría, departamento amueblado, totalmente financiado, 2 dormitorios 2 baños, living-comedor y cocina, ocupación inmediata. $ 7.500.000, moneda argentina
CANTEGRIL INTERNACIONAL S.A.
CORDOBA 531

YEGUAS MADRES
SANGRE PURA DE CARRERA
Servidas y del training - De excelentes orígenes
Consignación de los Haras: COMALAL - EL MORO de LA POMME - LAS ORTIGAS - MALAL-HUE y varias procedencias
TATTERSALL - MIERCOLES 28 DE MAYO
15.30 HORAS
Adolfo Bullrich y Cía. Ltda. S. A.

7a. carrera — Premio PERPLEJO — 2200 metros

Premios: $ 1.000.000, 300.000, 200.000, 100.000 y 50.000

		Nº	Gan.	Placé	Pag.
1	**CELSIA**, 4 a., z., 49|46 ks., Esquilino-Campeona, caballeriza Chito, Juan D. Banega	(11)	190.000	27.400	——
2	**Corredora**, 48½|50½, V. Sanguinetti	(12)	1.112.800	95.300	23.50
3	**Vitref**, 51|52½, J. C. Fajardo	(7)	5.230.800	481.[illegible]	[illegible]
4	**Negra Cecilia**, 53½, J. Camoretti T.	(3)	2.757.200	184.600	9.40
5	**La Vedette**, 50|47, O. L. Zapata	(8)	1.490.400	149.800	17.40
6	**Labradorita**, 53|53½, F. Lerma	(5)	1.229.100	106.400	21.20
	Hay Loca, 57, O. A. Baratucci	(1)	2.727.300	240.600	9.50
	Choligolia, 53|50, J. Ramírez	(4)	609.100	57.200	42.80
	Astronomía, 53, O. R. Tévez	(6)	1.876.700	185.600	13.90
	Black Girl, 50, R. I. Encinas	(9)	719.000	84.500	36.30
	Old Star, 49|50, L. Camoretti T.	(10)	76.600	13.900	339.50
U	Rima, 53½, R. Durante	(2)	326.900	54.400	79.90
	Totales		18.411.900	1.681.500	

Corrieron todas.

Dividendos: Celsia, $ 137,60 y 16,30; Corredora, $ 6,10; Vitref, $ 2,80. Llave ganadora (1-3), $ 17,10. ½ cpo., ½ cbza. 2m.16s. Cuidador: Delfín Castillo. Criador: Haras El Chocorí.

Celsia fue otra sorpresa de proporciones: $ 137,60

Favorecida por el bajo gravamen soportado y sirviéndose de un desarrollo donde casi todas las participantes querían actuar en los primeros puestos, Celsia hizo suya la séptima carrera, un handicap sobre 2200 metros. Por medio cuerpo superó Corredora, la que por media cabeza dejó tercera a la favorita Vitrof. Cuando se libró la cancha varias competidoras pugnaban por la vanguardia. Una vez formalizado el desarrollo, Astronomía se destacaba al frente, pero por poco sobre La Vedette. También muy cerca de éstas corrían Hay Loca, Black Girl, Old Star, Labradorita y Choligola. En mitad de la recta opuesta La Vedette desplazó a Astronomía de la vanguardia, pero antes de ingresar en el codo nuevamente la tordilla pasó a la punta. En pleno sector curvo Astronomía se fue abriendo y La Vedette, seguida de Hay Loca, entró primera en la recta final. Negra Cecilia y Vitref fueron las primeras en atropellar, pero en los trescientos metros se sumaron Corredora primero y más atrás Celsia a la porfía. Esta última con mejor acción doblegó a las anteriores y sacó medio cuerpo de ventaja al cruzar la meta. Segunda en trámite de bandera verde se clasificó Corredora, delante de Vitref.

8a. carrera — Premio PRETTY BOY — 1800 metros

Premios: $ 800.000, 240.000, 160.000, 80.000 y 40.000

		Nº	Gan.	Placé	Pag.
1	**DOCKER**, 4 a., a., 57 ks., Cross Petition-Tourelle, caballeriza Ada Elsa, Florindo Lerma	(2)	5.394.200	302.300	——
2	**Aragón**, 57|54, J. Srur	(7)	3.092.600	235.200	9.80
3	**Bayarte** 57, R. I. Encinas	[illegible]	[illegible]	[illegible]	[illegible]
4	**Sunsight**, 52|54, R. F. Rutti	(20)	1.004.000	9.400	30.20
5	**Forluck**, 57, A. D. Etchart	(5)	471.800	48.500	64.30
6	**Disidente**, 57, J. C. Contreras	(14)	472.400	53.100	64.30
	Ginito, 57, L. R. Martínez	(3)	1.381.900	130.000	21.90
	Saqueo, 57, J. S. Lococo	(6)	82.100	10.300	370.10
	Fabricio, 57, H. R. López	(10)	1.441.[illegible]	[illegible]	[illegible]
	Patapúfete, 57, L. Camoretti T.	(11)	80.600	14.400	376.60
	Adepto, 57, J. E. Villegas	(12)	417.300	90.600	72.70
	Athlos, 57, J. C. Fajardo	(15)	1.742.600	102.900	17.40
	Pávilo, 54, R. Durante	(16)	47.900	6.000	632.40
	Andover, 54|55, J. Gómez Pereira	(17)	94.000	14.500	322.90
	Retamal, 54, G. Pérez	(18)	853.800	130.900	35.40
	Campo Adentro, 54|50, M. A. Barroso	(19)	71.700	15.600	423.30
U	Acor, 57|53, J. M. Juárez	(4)	342.000	37.300	88.70
	Totales		21.377.300	1.624.400	

No corrieron: Mihijo, Conciente y Mambo.

Dividendos: Docker, $ 5,60 y 2,80; Aragón, $ 3,—; Bayarte, pesos 3.—. Llave ganadora (2-4), $ 13,40. ½ cpo., 3 cpos. [illegible] Cuidador: Eduardo J. Carabajal. Criador: Sra. María A. Ch. de Victorica Roja, en el haras Ojo de Agua.

Docker se impuso en el cotejo final

Docker al imponerse en la última prueba fue el quinto favorito que resultó vencedor en la reunión de ayer. Corrido con suma confianza por el filetero Florindo Lerma, superó por medio cuerpo a Aragón, finalizando tercero a tres cuerpos de éste Bayarte. De esta manera Docker obtiene el segundo éxito de su campaña que incluye también otras figuraciones de mérito. Sólo tres ejemplares de los veinte inscriptos no fueron de la partida y cuando se inició la prueba Saqueo lo hacía en la punta, seguido de Fabricio y Bayarte. Siempre con Saqueo en la vanguardia descontaron los primeros 300 metros y Bayarte ya iba muy cerca del primero. Antes de entrar en el codo Bayarte desplazó del lugar de peligro a Saqueo, mientras que Docker también acortaba la distancia con respecto a él. Una vez en la recta final Bayarte trató de aumentar ventajas pero rápidamente Docker le dio alcance, mientras Aragón también tomaba contacto con ellos. En los 300 finales Docker dominó la situación y mantuvo ventajas sobre Aragón, que en definitiva lo escoltó desde medio cuerpo en el final.

Las apuestas

El total de lo jugado en la reunión realizada ayer en el circo de Palermo, y su correspondiente detalle, es el siguiente:

Ganadores	95.274.500
Placés	7.922.500
Ap. combinada	3.674.800
Llaves	25.771.200
Total boletos	132.643.000
En m$n.	265.286.000
Más ap. triple	55.995.300
Total en m$n.	321.281.300

Mon Petit Cheval en el hipódromo platense

Se lo verá en el clásico 25 de Mayo

LA PLATA. — Vuelve a funcionar el circo local, y como sucedió en la reunión del viernes, también la que tendrá efecto hoy ofrece un programa compuesto por nueve cotejos. Incluye, además, un nuevo clásico. Se trata del 25 de Mayo, adhesión de la Dirección Provincial de Hipódromos a la efemérides patria que se celebra en la fecha.

Esa prueba servirá para cotejar caballos de tres años y más edad, que lo harán sobre 2100 metros. Figuran anotados dieciséis competidores y entre ellos sobresalen, por diversos motivos, Mon Petit Cheval, Impasse y Ball-Trap.

La presencia de Mon Petit Cheval

Por vez primera se presentará en esta ciudad Mon Petit Cheval. Su presencia otorga relieve a la carrera, ya que se trata de un elemento bien dotado cuya capacidad se ha puesto de manifiesto en más de una oportunidad en los hipódromos metropolitanos.

Recientemente salió airoso en excelente forma, y como su training con posterioridad a esa victoria siguió sin inconvenientes, el pupilo de Lilio Sosa se encuentra plenamente capacitado para agregar otro triunfo a su campaña.

Impasse, la única yegua

Sólo una yegua participará en el importante clásico. Se trata de Impasse, una pupila de Julio Penna que, con seguridad, va a asumir con altura la defensa de las de su sexo. La hija de Birón termina de hacer suyo, en este escenario, el clásico Armada República Argentina, poniendo en evidencia sobresalientes aptitudes, pues se impuso por el dilatado margen de seis cuerpos sobre Ceniza, elevando a cinco el número de sus victorias.

A este elemento de juicio favorable se suman las ventajas que recibirá en el peso de todos sus adversarios, todo lo cual erige a Impasse en una seria enemiga.

Ball-Trap, por su reciente éxito

Aun cuando afrontará una prueba mucho más difícil que la última que ilustra su campaña, al final de la cual superó holgadamente a Caio Duilio, Ball-Trap, puede desempeñarse con eficacia, por más que serán varios los enemigos calificados que tiene que enfrentar.

Las posibilidades del pupilo de Ireneo Lora se acrecentarán si la pista se mantiene pesada, ya que se ha mostrado especialista en esa clase de terreno.

La apuesta triple

Fueron señaladas, como es habitual, la tercera, cuarta y quinta carreras para definir la apuesta triple.

Por demás complicado el primero de esos encuentros, ya que son varios los aspirantes en condiciones de obtener la victoria. Sin embargo, los que mejor han impresionado son Tulipán Negro, Parlotero y Mantial.

En la prueba donde continúa el juego, Fairbanks, por su excelente performance al debutar, tiene las mejores posibilidades, y en el cotejo de clausura, Birra y La Tentación son las dos candidatas a ocupar los primeros puestos del marcador.

La doble combinada

El repunte observado en la última reunión en la doble combinada puede acentuarse en la fecha, ya que las dos carreras elegidas, aparte de lotes numerosos, ofrecen candidatos de buena opción, que significarán no poca atracción para los aficionados.

HIPODROMO DE LA PLATA — REUNION Nº 42

1a. carrera — Premio PAPO (1963) - 1100 m. — A las 13.55
(EN ESTA CARRERA COMIENZA LA APUESTA DOBLE)

1	Aachen	V. Centeno	3|56|Avro-Hurle	J. Taborda
2	Cuernava	A. Sandoval	3|56|Cullanhall-Pelusilla	J. Valle
3	E. Agrosur	F. D'Elía	3|56|Emp. Ruler-Armonique	G. González
4	Agitada	R. Lanziliotta	3|56|Narrador-Beligera	R. Cano
5	Chi-Mirtita	C. Botta	3|56|Chichonero-Prosa	A. Marchand
6	Empírica	A. Duce	3|56|Edisto-Milhoja	R. Guzmán
7	Grada	J. Viviani	3|56|Picaso-Galemba	O. Cabrera
8	Aguachenta	R. Sarfiel	3|56|Attractor-Playa	M. Vidarte
9	Chola Vieja	J. Juárez	3|56|Atlas-Bambinata	J. G. Della
10	Fatitud	no correrá	3|56|Fansare-Exactitud	F. Medina
11	Guyenne	X. X.	3|56|Trousseau-Landes	A. Ucar
12	Algo Rica	C. Córdova	3|56|Algonquín-Sasafrás	A. Amoia
13	Data	no correrá	3|56|Casanova-Datilada	M. Hidalgo
14	Gara Nell	no correrá	3|56|Garabato-Alubias	M. Baquero
15	Garrapiña	C. Montenegro	3|56|Taco-Galalita	H. Santana
16	B. del Monte	O. Brandi	3|56|Pampas Sun-Pers'siva	E. Boni
17	Chesabel	L. Calvete	3|56|Segoviano-Ojaladora	A. Sosa
18	Fat Girl	A. Gallardo	3|56|Boy-Misia Isabel	R. Palavecino
19	Coloreada	X. X.	3|56|Narrador-Colorida	A. Amadeo
20	Elefancia	X. X.	3|56|Hokusai-Eonia	F. Moyano
21	Hallucination	R. Tavella	3|56|Hunter II-Bella Paola	A. Gorosito
22	Huracanita	E. Lerdá	3|56|Ario-Selva Virgen	M. Gil

Aachen (1) — Bruja del Monte (16) — Huracanita (22)

2a. carrera — Premio PAPO (1963) (Bis) - 1100 m. — A las 14.40
(EN ESTA CARRERA SE COMPLETA LA APUESTA DOBLE)

1	Graciela	J. Cano	3|56|Rianco-Auge	M. Vidarte
2	Mockery	D. Durante	3|56|Canaletto Lubie	M. Ortiz
3	Pucuna	J. Igarategui	3|56|Gibraltar-Flamita	A. Ortiz
4	I. Ligera	J. Corso	3|56|Indio Fiel-India Lista	L. Piri
5	Luynne	X. X.	3|56|Poderoso-La Marne	J. Pregi
6	Silmorera	R. Gómez	3|56|Silmor-Capuleta	R. Cano
7	Kirgis	J. Raventos	3|56|Caribel-Prima Morro	H. Di Rienzo
8	Mi Susana	J. Yalet	3|56|Averroes-Racha	V. Reviriego
9	Ortega	R. Barrionuevo	3|56|Ortegal-Guadalajara	M. Allende
10	Vempi	R. Ledesma	3|56|Venturón-Pipuy	F. Medina
11	La Canterita	A. Plá	3|56|Sobrador-La Cantera	M. Loza
12	M. Gloria	M. García	3|56|Metido-Gloriole	H. Cabral
13	Pelicana	C. Sobral	3|56|Preclaro-Abismada	O. Torres
14	Undarroa	R. Tavella	3|56|Unico-Empresa	A. Gutiérrez
15	La Raspita	E. Tadei	3|56|Incaico-Dorilea	E. Ramallo
16	Mirtilla	no correrá	3|56|Venusto-Mirtinga II	T. Arana
17	Nouveillere	H. R. López	3|56|Apostol-Nouveauté	J. Castelli
18	Tabasqueña	O. Brandi	3|56|Taura-Alitanda	C. Croce
19	Lisistrata	P. Tárrago	3|56|Jardiniere II-Lisidice	F. Ortiz
20	Pimprenelle	J. Orduna	3|56|Datour-Postinella	S. Pucineri
21	Servilia	C. González	3|56|Parfait-Sin Vuelta	S. Mansilla
22	Trabajosa	I. Calistro	3|56|Tehuelche-Ax	A. Santos

Graciela (1) — Vempi (10) — La Canterita (11)

3a. carrera — Premio TRINCHADOR (1962) - 1500 m. — A las 15.30
(EN ESTA CARRERA COMIENZA LA APUESTA TRIPLE)

1	Quillotro	S. Maciel	3|56|Quillango-Y. Nambá	S. Mansilla
2	Dalfinger	no correrá	3|56|Paradiso-Dalga	D. Bordón
3	Umag	J. Domed	3|56|Unico-Parapet	J. Grimau
4	Magualon	no correrá	3|56|Magabit-Magua	S. Bello
5	Dulcísimo	J. Vázquez	3|56|Dahír-Dulcemiel	E. Acevedo
6	Acaparador	no correrá	3|56|A. Lights-Chambrana	F. Ludovisi
7	Omnium	N. Vismara	3|56|Oise-Hardiesse	B. Espíndola
8	T. Negro	R. Herrera	3|56|Snow Cat-Tulipa II	E. Clerc
9	Balancín	J. Cano	3|56|Riesgo-Hantise	A. Lacelli
10	Nyandar	J. Ubaltón	3|56|Nyangal-Tria	P. Q'teros
11	Cucho	I. Calistro	3|56|Yancey-Cortina	V. Cano
12	Parlotero	V. Centeno	3|56|Pusilánime-Lola	L. Ferro
13	Garafe	L. A. Díaz	3|56|Garabato-Empina	E. Boni
14	Titánico	F. Echagüe	3|56|Titan-Bicha Linda	R. Cano
15	Oti Rasec	J. Srur	3|56|Troub'dour II-Metec'tos	B. Giov'tti
16	Mantial	P. Tárrago	3|56|Malambo-La Plumona	A. Cardinale
17	Bambollero	no correrá	3|56|Anaram II- Bouteille	J. Lazzari
18	Turolino	no correrá	3|56|Venturón-Relina	F. Medina
19	Bondman	C. Sobral	3|56|Bonin-Sunshine Lady	O. Torres
20	Sielo	no correrá	I|t|Gloaming-S. Virgen	J. Boquín
21	Tohu Bohu	L. Calvete	3|56|Noel-Inaudible	J. Maldotti
22	Que Decís	J. D. Oural	3|56|Hungarian-Republiqueta	R. Delieutraz
23	Explosivo	A. Plá	3|56|Esquilino-Nunuitita	A. Casalini
24	El Reñidero	J. de Pina	3|56|Ipso-Peleadora	L. d. l. Fte.
25	Mismito	M. García	3|54|Eutropio-Mi Piba	E. Etch'ury

Tulipán Negro (8) — Parlotero (12) — Mantial (16)

4a. carrera — Premio ADAGIO (1964) - 1500 m. — A las 16.20
(EN ESTA CARRERA CONTINUA LA APUESTA TRIPLE)

1	A. Lares	no correrá	2|55|R. d. Pago-F. Mayor	P. Marchand
2	(Pertreco	A. Plá	2|55|Deltrece-Perca	P. Marchand
3	Saskatchewan	R. Tavella	2|55|Suleiman-Buna	H. Castro
4	Hirohito	C. Montenegro	2|55|Hyphen-Porquera	J. Boquín
5	Princequieto	J. Gutiérrez	2|55|Prince Gary-Niria	I. Millán
6	Festuco	I. Gorrais	2|55|Fair Court-Coquelicot	C. Croce
7	Lobo	R. Rutti	2|55|Lacydon-V.Gaucha	C. Cosentino
8	Dale Pancha	A. Martínez	2|55|Metido-Torralba	E. Acevedo
9	Lot	J. Martino	2|55|Atolón-Arabianly	L. Saccone
10	Abaco	V. Centeno	2|55|Duraznillo-Tarde	S. L. Bello
11	Granante	C. Giani	2|55|Grand Pa-Anade	P. Linchetta
12	Examen	X. X.	2|55|Noceur-Excéntrica	S. Mansilla
13	Fairbanks	J. Yalet	2|55|Datcur-Franciska	L. Taborda
14	[illegible]	X. X.	2|55|Niklas-Pulseadora	J. Rodríguez
15	Coscorrón	O. Brandi	2|55|Shalimar-Sémola	J. Petraglia
16	Branco	L. A. Díaz	2|55|Esquilino-Blue Sister	E. C. Boni
17	Tiro Largo	J. Corso	2|55|Incaico-Carena	A. Rodríguez
18	Clay	J. Ortiz	2|55|Cullanhall-Quincha	E. Medina
19	Calden	M. Pereyra	2|55|Coral-Suerte Bella	R. Barraza
20	Monte Gordon	H. Guerrero	2|55|Gordon-Melpómene	J. López

Fairbanks (13) — Hirohito (4) — Abaco (10)

5a. carrera — Premio FUMAT (1965) - 1400 m. — A las 17.10
(EN ESTA CARRERA FINALIZA LA APUESTA TRIPLE)

1	Andelys	R. Barrionuevo	4|57|Tatán-Fleury	R. A. Cortés
2	Fierté	F. D'Elía	4|57|Boy-Jícara	A. G. Goñi
3	La Morena	P. Tárrago	4|57|Alsina-Sabel	U. Lasserre
4	Bernabela	E. Riso	4|57|Bantam-Pasiva	M. A. Vidarte
5	Chadolina	I. Calistro	4|57|Chañar-Brandolina	R. Diciano
6	Florentina	J. Albornoz	5|55|Malambo-Floripes	A. Saleb
7	Birra	L. A. Díaz	4|57|Birón-Kampa	E. C. Boni
8	Mi Branda	A. Gallardo	5|55|Brando-Amigaza	R. Ruizdíaz
9	Bravura	J. D. Oural	4|57|The Rabbi-Benisa	A. E. Haim
10	Cierta Gala	M. García	4|57|Cierto-Galota	C. F. Croce
11	Garalitz	D. Brunetto	4|57|Garabato-Adivinanza	J. J. Flores
12	Calota	D. Demilio	4|57|Venusto-Carrodilla	M. López
13	La Tentación	J. Yalet	4|57|Cardanil II-Embobada	G. Alvariza
14	C. de Palo	A. Plá	4|57|Lisonjero-Chantaseca	P. Marchand
15	Filú	R. Herrera	4|57|Fomento-Pintura	B. E. P'eyra
16	Manlola	A. Sandoval	4|57|Retrial-Makemba	J. A. Boni

Birra (7) — La Tentación (13) — Florentina (6)

6a. carrera — CLASICO 25 DE MAYO - 2100 m. — A las 17.55

1	{Ligustro	J. Corso	4|60 |Pretexto-Tamarix	E. C. Boni
2	{Caio Duilio	L. A. Díaz	3|56¼|Esq'lino-Campeona	E. C. Boni
3	Anárquico	E. Tadei	3|56½|I|the|Gl'ming-A|d|Fce.	E. L. Clerc
4	Maltratado	P. Tárrago	4|60 |Malpensado-Pestañita	M. López
5	Bon Street	C. Montenegro	3|56½|Bonin-Snow Flower	H. Boquín
6	{Tonel	no correrá	4|60 |Mem'dum II-L|Faruca	J. Penna
7	{Impasse	C. O. Sáenz	3|53¼|Birón-Partenaire	J. Penna
8	Pitorreo	C. Castañeda	3|56½|Idle Hour-Piba Linda	D. Lora
9	M. P. Cheval	O. Tévez	4|60 |Malhechor-Tapadita	L. Sosa
10	Soy Secreto	A. D'Aponte	3|56¼|Apocado-Calila	J. García
11	{Silaveo	J. Vázquez	4|60 |Hokusai-Relativa	A. Giov'tl
12	{Fischer	A. Plá	4|60 |Agazen-Firozpur	A. Giov'tl
13	Tamborcito	F. D'Elía	3|56½|Soldado-Tamborá	M. Gil
14	C. di Monte	no correrá	4|60 |Sabroso-Boya	F. Di Marzo
15	Ball Trap	J. D. Oural	3|56¼|N. La Rocca-Blague	I. Lora
16	Los Fuertes	R. Rutti	3|53½|Los Churros-Logia	C. Cosentino

Mon Petit Cheval (9) — Impasse (7) — Ball-Trap (15)

7a. carrera — Premio FUMAT (1965 (Bis) - 1400 m. — A las 18.40

1	La Sinasina	I. Gorrais	4|57|Thoreau-Mi Día	C. F|Croce
2	Roana	A. Quinteros	4|57|Serres Road-Aeromoza	J. Q'teros
3	Umbela	J. Ibarra	4|57|Ukase-Carroza	J. Grandio
4	Milesia	J. Juárez	4|57|Expeditious-Milema	A. Calonje
5	Parasiempre	R. Tavella	4|57|Paponetti-Gironeta	H. Soriano
6	Reef	A. Gaitán	5|55|Refucilo-Regadera	J. R|d|l|Cruz
7	Misia Esther	X. X.	4|57|Good Time-Eraflée	A. Casalini
8	Surcar	A. D'Aponte	4|57|Sarandí-Serás Mía	L. Guerrero
9	Heredada	X. X.	5|55|Commendatore-Bolivia	A. Saleb
10	Mulcube	R. Rodríguez	4|57|Mulato-Cuba	J. Molina
11	Troina	V. Centeno	4|57|At Home-Chispeada	J. Freytes
12	Pagania	L. Flores	4|57|Poderoso-Palas	S. Peña(h)
13	Ravida	J. Martino	4|57|Serres Road-Tequendama	J. Sabelli
14	Red Girl	R. Durante	4|57|Apostol-Old Flame	M. Bergós
15	Pampera	E. Tadei	4|57|Paraninfo-Geraldine	L. R|d|l|F'te
16	Teuca	O. Cincunegui	4|57|Tudor Tale-Arabiana	G. Larriera
17	Quickly	X. X.	5|55|Canthare-Acusada	A. Calenda

Teuca (16) — Heredada (9) — La Sinasina (1)

8a. carrera — Premio AMOK (1966) - 1600 m. — A las 19.30

1	Receso	J. Gutiérrez	3|56|Rugosa-Romanza	A. Núñez
2	Vino Tenaz	L. A. Díaz	3|56|Winedrop-Tórtola	E. Boni
3	Gara Ruler	J. Corso	3|56|Garabato-Montera	M. Baquero
4	Bambolín	no correrá	3|56|Baroja-Tremolina	J. Ojeda
5	Bizantino	C. Bertoldi	3|56|Optimist-Bisunta	H. Vazón
6	T. a Coupe	R. P. Rodríguez	3|56|Magabit-Traumerei	M. Arismendi
7	Husoro	R. Alzamora	3|56|Huracán-Suffice	A. Gutiérrez
8	S. Yard	E. Riso	3|56|Idle Hour-Snowspray	O. Garrido
9	El Sureño	R. Herrera	3|56|Umpapa-Sor Belén	E. Clerc
10	Emp. Selector	X. X.	3|56|Nyangal-Hierra	F. Silvestre
11	Porteñito	no correrá	3|56|Mi Gusto-Arundina	A. Castro
12	Negrón	no correrá	3|56|R. del Pago-Free Parsi	S. Saini
13	Brandemburgo	O. Tévez	3|56|Gric-Bavaroise	L. Taborda
14	Fier	C. Botta	3|56|C. Petition-Savoie	F. Suárez
15	Leger	no correrá	3|56|Argur-Ligereza	C. Rodríguez
16	Toquete	no correrá	3|56|Chispeante-Negreta	A. Derito
17	Chipiador	R. Tavella	3|56|Mojicón-Chibria	J. Villiani
18	Provincial	J. Cano	3|56|L. Churros-L. Crown	H. Quinteros
19	Robeda	V. Centeno	3|56|Rovigo-Ubeda	S. García
20	Rosam	no correrá	3|56|Rómulo-Samaritaine	L. Ferro
21	El Vencedor	J. Domed	3|56|Berkeley-Road Map	J. Grimaut
22	Dampezzo	O. Barattucci	3|56|Deauville-Flechadora	J. Barattucci
23	Bisbiseo	O. R. Alen	3|56|Bonigol-Ramachuza	G. Glaria
24	Delicio	R. Rutti	3|56|Deauville-Arrogancia	L. Crosato
25	Corinthian	C. Abril	3|56|Harinoso-Corypha	J. Montiel

El Vencedor (21) — Scotland Yard (8) — Gara Ruler (3)

9a. carrera — Premio GRUNDING (1967) - 1600 m. — A las 20.15

1	Billetero	I. Calistro	4|57|Nevers-Bilabial	S. Bello
2	Paladio	L. A. Díaz	5|55|Esquilino-Ponzia	A. Ipoucha
3	Follador	X. X.	4|54|Fomento-Dossy	J. Grimaut
4	Saqueo	no correrá	4|51|P. Gary-Satánica	R. Trejo
5	(Montonero	E. Riso	4|57|The Rabbi-Matyoka	J. G. Della
6	(Paolo	X. X.	4|54|Luxemburgo-Dignísima	J. G. Della
7	Facundo	A. Sandoval	5|55|Paradiso-Petisita	A. Moreira
8	Fuisse	C. Córdova	5|55|R. of Way-Chamboile	J. Rica
9	Incapay	I. Corso	4|57|Inca Yata-Patriotera	E. Boni
10	D. Jorge	R. Ledesma	5|55|Haroun-Preguntona	H. Santana
11	Vinci	no correrá	4|54|Mister Cube-V. del Mar	A. García
12	Rolito	no correrá	5|52|Rómulo-Lassie	F. Medina
13	C. di Monte	H. Guerrero	4|57|Sabroso-Boya	F. Di Marzo
14	Pitín	E. Olguín	6|55|Montalbán-Ezkutapen	N. Madriaga
15	C'rio Rojo	N. Vismara	4|54|Empire Ruler-Galilea	H. Martínez
16	La Biola	X. X.	5|52|Latero-La Blondina	N. Ojeda
17	Costalete	V. Emmolo	4|57|Serpentín-Caracola	F. Ludovisi
18	Crucero	R. Herrera	4|54|Brecher-Cicerona	E. Clerc
19	T. Dengue	no correrá	4|54|Sun Festival-Kelly	R. Guarneri
20	V. Risueño	N. Mezzotero	4|54|Winedrop-Ría	L. Ferro
21	S. y Dele	L. Camoretti	4|57|Solent-Biskaina	O. Bazán
22	Dr. J. Carlos	no correrá	4|54|Sculptor-Gota de Oro	M. Vidarte
23	Pizarro	no correrá	4|54|Cairngorm-Pampeana	A. Cardinale
24	Sucre	X. X.	5|52|Cronus II-Zuccherene	A. Lezcano

Vino Risueño (20) — Follador (3) — Paladio (2)

10a. carrera — Premio Especial FARSANTE (1968) - 1200 m. — A las 21

1	Zorra Gris	R. Tavella	5|60 |P. Christian-Zorrina	A. Lar'art
2	Fuerza Libre	J. Yalet	5|53|P. d'Or-Free Arm	M. Baquero
3	Wine Tender	V. Centeno	3|49½|Winedrop-Temerity	O. Damiani
4	La Gurisa	R. Di Nitto	7|56½|Metido-Lamosa	S. Tadei
5	Hendija	N. Mezzotero	3|52½|Hyphen-Tejavana	R. Cortez
6	Bubulina	E. Riso	3|50 |Bolshoi-Bitucha	S. Bello
7	Bimbina	N. Vismara	3|56 |V. Roll-Bettina	E. Clerc
8	Apolínea	E. Olguín	3|52 |Coppersmith-Airacobra	J. Freites
9	Deidad	M. Insúa	3|49½|Estampido-Da Derga	E. Labrador
10	Hc'hizada	R. Encinas	4|55 |M. Tracks-Herope	A. Arana
11	La Goleta	I. Gorrais	6|51 |El Trovadore-Borda	A. Ipoucha
12	Tacuma	H. Guías	4|49½|Chaval-Tacuarará	B. Mateo
13	Apostadora	J. G. Pereyra	5|54½|Apostol-Cuneta	J. García
14	Obstinate	A. Sandoval	5|51 |V. Hot-Obstinada	V. Capparelli
15	Casi-ná	V. Sanguinetti	3|50 |Mefistófeles-Caringa	G. Alvariza
16	Radiada	no correrá	5|54 |Mangangá-On Guard	O. Ruiz
17	Bontas	X. X.	3|53 |Bonin-Muchas Pintas	J. Saccone
18	Polvoreda	A. Coloccio	4|49½|Pusilánime-T. de Force	U. Lasserre

Bimbina (7) — Bontas (17) — Hendija (5)

La triple de ayer en Palermo

2a. carrera

Compet.	Vales	Compet.	Vales
La Rusa	4.103	Sisara	1.822
Una Gaita	156	Rivalidad	4.331
Over-Nice	2.192	Watsushka	2.947
Solypark	499	Borrasquera	22.326
Upsala	524	Bobeta	13.038
(T'marina	53.785	Atómica	23.234
(Tenacité		Incentivada	7.337
Picotona	291	Equanimity	3.737
Justine	1.485	Solercia	7.266
Tirena	1.798	Brise	955
Tavern	31.326	Dignaise	229
Cañavera	2.840		
		Total	186.651

El total del pozo, efectuados los descuentos de ley, ascendió a pesos 39.756.663. Valor del vale, 21.8[illegible]0,30 pesos.

3a. carrera

Compet.	Vales
Aerolito	[illegible]
Pochito	196
Snow Cold	[illegible]
Templar	153
Practicante	[illegible]
Matisse	[illegible]
Total	1.822

Valor del vale, $ 51.164,30.

4a. carrera

Compet.	Vales	Pagaban
Ocoa	407	—
Epifana	4	7.951.332,60
Testiga	9	3.533.924,40
La Bemol	108	294.493,80
Remozada	36	883.481,40
Tangaroa	30	1.060.177,60
Royal Duchesse	132	240.949,40
La Popy	8	3.975.666,30
Total	734	

El dividendo de la apuesta triple a ganador (Sisara-Practicante-Ocoa) ascendió a $ 78.145,70, y a placé (Sisara-Practicante-Royal Duchesse) a $ 60.237,30.

Designación en La Plata

La Dirección provincial de Hipódromos designó al representante de la Asociación Cooperativa de Criadores de Caballos Sangre Pura de Carrera, Luciano S. Caldani, para integrar la comisión de carreras del hipódromo de La Plata.

Bolancón
ALIMENTO FAMILIAR
PIDALO EN EL HIPODROMO

MUNICIPALIDAD DEL PARTIDO DE GENERAL PUEYRREDON
IMPUESTOS ATRASADOS
Se hace saber por este único medio a los contribuyentes que adeudan tasas de Alumbrado, Barrido y Limpieza, y Conservación de Calles, que a partir del día 1º de junio próximo se procederá a reclamar su pago judicialmente, por vía de apremio.
Aquellos Contribuyentes que regularicen su situación antes de que se promueva el juicio, podrán abonarlos en cuotas, y se beneficiarán con un descuento del 50 % de los recargos correspondientes.
Mar del Plata, mayo 20 de 1969.

BANCO DE ITALIA Y RIO DE LA PLATA
BARRIO NORTE
JUNCAL 2669
entre Agüero y Laprida sobre Av. Santa Fe y Subte est. Agüero
Departamentos de living-comedor 1 y 2 dormitorios con y sin depend. de servicio, calefacción por losa radiante, azulejos en baño y cocina hasta cielorraso, lavadero, office, bauleras individuales, cocheras optativas.
ENTREGA DICIEMBRE 1969
Atención permanente en obra incluso sábados y domingos.
Ventas: Sección Hipotecaria
Bmé. Mitre 402/468 - 1º Piso
de 12 a 17.30 horas

Indian Chief en difícil prueba

El Gran Premio 25 de Mayo será hoy excepcional

San Isidro será esta tarde escenario de una competencia de singular significación. El Gran Premio 25 de Mayo, la primera gran emoción de la temporada, tendrá efecto en el imponente hipódromo del Norte.

La importante confrontación, esta vez ha escapado del nivel acostumbrado. Bastante tiempo hace que una carrera de esta jerarquía no despierta la atención —muy justificadamente— del aficionado.

La explicación es simple; esta tarde no sólo se luchará por una victoria resonante, capaz de encumbrar rápidamente al vencedor, sino que también estará en juego un título, el más preciado de todos, el de mejor elemento de la actualidad.

Como es lógico, las posibilidades están repartidas, pero todas, sin excepción, tienen el volumen necesario como para merecer consideración.

Un campeón y sus rivales

Dos posiciones se vislumbran en el cotejo; por un lado estará el campeón, Indian Chief, y en su camino doce serios escollos, empecinados en cobrar su mayor volumen para evitar su definitiva consagración.

Indian Chief deberá hoy afrontar el más severo compromiso de su actuación, tan severo como lo son de capaces sus adversarios.

Esta será su prueba de fuego, de la que tendrá que rescatar intacta su condición de superior.

La tarea es decididamente difícil, quizás en mayor medida que las anteriores; pues ahora todos estarán en su contra, y tratarán en lo posible de hacer más complicada su labor.

Cierto es también, empero que cuanto más severo es el compromiso, más vale la victoria, y si ella correspondiera a Indian Chief seguramente habremos tenida lo oportunidad de observar a un extraordinario ejemplar.

La táctica que emplearán los dirigentes de Indian Chief para contrarrestar los planteamientos ajenos, resulta el gran enigma del encuentro. El desarrollo, y la habilidad de Fajardo, su piloto, pueden, indistintamente, ayudar o provocar el efecto opuesto, pero de cualquier forma tendrán fundamental ingerencia.

La victoria, en verdad, debería corresponder al hijo de Pronto, pues ya en una oportunidad demostró su mayor capacidad.

Una yunta y su plan

Doce adversarios tendrá Indian Chief, y otros tantos son los peligros que lo acechan. En una competencia en la que mucho tienen por ganar, y muy poco por perder, todos, sin escatimar esfuerzos, intentarán bajar a la figura de su distinguido y hasta ahora inexpugnable sitio en que se encuentra.

Aun cuando todos son temibles, Decorum y su expectante compañera Dart parecen los más capaces de interponerse en el camino de Indian Chief.

Como producto de un plan preconcebido, Dart acompañará esta tarde a Decorum en su intento de volcar a su favor el resultado, luego de su vano esfuerzo del Pellegrini.

La yegua seguramente pretenderá hacer un juego de yunta, saliendo velozmente en los primeros tramos del encuentro, y así tratar de acentuar las posibilidades de su compañero.

Decorum, por sí solo, es ejemplar de temer, y más aún con la ayuda, nada despreciable por cierto, de Dart. Mucho deberá cuidarse Indian Chief de caer en esta teórica celada que le tenderían los ejemplares del Upper Cut.

Laconic y su carga

Laconic también intentará capitalizar planteamientos ajenos, y por sus condiciones, también de él tendrá Indian Chief que ponerse a cubierto. Cuando más se luche en la vanguardia, y más acelerado sea el ritmo del comienzo en la misma proporción aumentarán las posibilidades de Laconic. Su avance puede cobrar entonces una fuerza incontrolable, capaz de brindarle la victoria al hijo de Lacydon.

Hemos intentado así analizar, comentar serenamente diríamos, una carrera que promete un gran espectáculo, y cuya definición puede determinar la confirmación de una figura, o poner en evidencia a un nuevo valor.

La apuesta triple

Dos instancias que desorientan

Con un comienzo y un final donde participarán ejemplares perdedores en alto número, y con un interesante handicap que le sirve de enlace, la apuesta triple que se hará hoy en San Isidro tiene la jerarquía que caracteriza a todo el programa.

La jugada se iniciará en la segunda carrera, donde intervendrá un voluminoso lote de caballos perdedores de tres años; sigue en la tercera, que es el handicap especial Azincourt, reservado para caballos de igual edad, pero ganadores, y culminará en la cuarta prueba, en la que se enfrentarán potrancas que no han ganado.

En las dos instancias iniciales de la apuesta el pronóstico es difícil, de modo que en éstas habrá que analizar cuidadosamente todos los elementos de juicio posibles para realizar la elección.

Muy azaroso es el comienzo

Sumamente complicados son los dos kilómetros del premio Arturo A, donde se producirá la apertura de la apuesta. Son muchos los perdedores de tres años que intervendrán allí y ninguno se destaca claramente. Quizá sea Dengue una de las mejores posibilidades en virtud de su reciente segundo puesto de Aligerado.

Juan Pueblo, pese al alto peso

Un grupo de probados veloces definirá el enlace de la jugada en el handicap de tercer turno, que es la carrera de mayores proyecciones de la apuesta por su propia condición y por la calidad de los competidores que tomarán parte y entre los que se destaca el tordillo Juan Pueblo. El hijo de Jerry Honor retomó la senda del triunfo a comienzos del mes actual, batiendo a Gauchosky en reñido final. Dejó excelente impresión entonces y por ello se lo debe considerar carta principal en este caso, no obstante que otorgará ventajas en el peso a todos sus rivales.

Neurólogo, otro ligero de nota, se perfila como el más calificado enemigo de Juan Pueblo. Si bien no anduvo bien en sus dos últimas intervenciones en Palermo, no hay que olvidar que con inmediata antelación alcanzó dos triunfos clásicos en el césped.

Otro tordillo, Your Time, tiene amplia chance. Viene de cotejarse con elementos de jerarquía y no ha bajado del tercer lugar en casi toda su campaña.

Potrancas en el cierre

Una terna más definida de candidatas ofrece la carrera donde culminará la jugada, que está reservada para potrancas perdedoras, las que se medirán a lo largo de un kilómetro. Está integrada por Lady Kiss, Sybille y Just You.

La primera trae como carta de presentación sendos segundos puestos de Hafsa e Higuera, suficientes para considerarla una carta muy consistente.

Por su parte, la debutante Sybille luce gran preparación, y si responde como se espera puede iniciarse con un éxito.

Dart realizará una tarea de desgaste

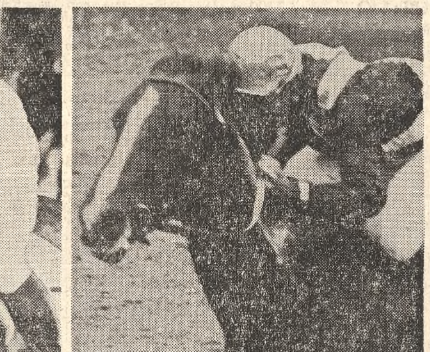
Galopón puede resultar la gran sorpresa

Brancacio y Garrido Della (der.) confían en su plan Fajardo: responsabilidad

HIPODROMO DE SAN ISIDRO — REUNION No. 44

1a. carrera — Premio LUCIANO DIEZ (1966) — 1600 metros — A las 10.30

Comalal	7P	3S	8S	7S	1	Above All	14	H. Ciafardini	3	56	Court Harwell	Elite	J. Lapistoy
El Turf.	0P	4S	0S	1S	2	Parfumée	3	E. Jara	3	56	Pronto	Sofisma	S. Lema
La Torda	1L	2L	1P	6P	3	Avería	1	O. Domínguez	3	56	Lacydon	Convolar	R. Nevi
Tipuani	8S	1S	5P	0S	4	Altamisa	16	A. Etchart	3	56	The Rabbi	Algérie	J. Lema
Adel-Hec	8P	2P	0P	1P	5	Póstula	1	J. Tévez	3	56	Branding	Polvera	A. Ucar
L. Exp'cia	3L	1L	3L	0L	6	Yum-Yum	15	J. Igarategui	3	56	Restoration	Elástica	J. Quijano
El Recreo	3L	1L	3S	3P	7	Talquita	5	C. Botta	3	56	Trinchador	Vela	L. Carro
G. Belgrano	2S	9P	1L	9L	8	Misia Alsina	9	N. Mezzotero	3	56	Alsina	Fechoría	L. Ferro
Ganexport	1S	4S	3P	5P	9	Neg. Cecilia	2	no correrá	3	56	Venusto	R. Chevalier	J. Oporto
Cafferata	5L	0P	2L	5L	10	(Polentina	7	N. Pérez	3	56	Cardanil II	Lazada	A. Giov'tti
Chasquido	1P	5P	6P	8P	11	) Aur. Boreal	13	J. Mantilla	3	53	Tudor Tale	Robertina	A. Giov'tti
C'dilejas	3S	3S	1S	0P	12	Malestrella	21	O. Zapata	3	53	Malambo	Rafaela	J. Calcagno
Clan Rian	2P	8S	1P	6P	13	Pingar	11	no correrá	3	53	Arab. Night	Lonely	A. Spandrio
Clan Rian	1P	4P	0S	0P	14	Goldtona	4	J. Banega	3	53	G. Medalist	Margarite	A. Spandrio
Juno	0L	0S	7P	7L	15	Anaina	10	J. Ortiz	3	53	Estampido	Anahida	A. Manzoni
Lely	2S	0P	5S	5P	16	Lapland	19	J. Perfetto	3	53	Montmartre	Laponia	E. Pascual
América	—	—	0P	1P	17	Belle of All	18	R. Sosa	3	53	Victory Roll	Clavada	A. Salvati
Bel'tiqui	1S	8P	8P	2L	18	Yanil	8	no correrá	3	53	Earshot	Yaracaca	M. Decosta
Esmeralda	6S	8L	2L	4L	19	Zutana	12	X. X.	3	53	Pce. Christian	Zorrina	T. Zapata
Nirvana	4L	0P	2L	1L	20	Nirvanita	6	R. Tavella	3	53	Carloman	Marily	F. Sumastre
Malal Hué	2P	1P	4P	1P	21	Red Seal	20	O. Cosenza	3	53	Carapálida	Timbrada	J. Penna

LLAVE Nº 1	LLAVE Nº 2	LLAVE Nº 3	LLAVE Nº 4	LLAVE Nº 5	LLAVE Nº 6
1 Above All	2 Parfumée	3 Avería	7 Talquita	8 Misia Alsina	12 Malestrella
5 Póstula	4 Altamisa	6 Yum-Yum	10 (Polentina	9 N. Cecilia	13 Pingar
20 Nirvanita	18 Yanil	16 Lapland	11) A. Boreal	19 Zutana	14 Goldtona
		17 Belle of All	15 Anaina		21 Red Seal

Parfumée (2) — Postula (5) — Avería (3)

2a. carrera — Premio ARTURO A (1961/62) — 2000 metros — A las 11.20

(EN ESTA CARRERA COMIENZA LA APUESTA TRIPLE)

Upper Cut	—	—	0P	9P	1	Sovereing	9	O. Cosenza	3	56	C. Eartwell	S'ta Rosa	R. Brancacio
Nirvana	6L	5L	0S	7L	2	Tatiar	31	E. Jara	3	56	Semillón	Bacanal	R. R. S'ma tre
S. Eufemia	5S	5S	7P	6P	3	El Chaco	14	L. Camoretti	3	56	Tobago	La Pampa	J. C. Etch'ry
Mi Leonor	8P	7P	4P	2P	4	Tinterillo	21	O. Tévez	3	56	T. Tale	D'sipada	N. Madr'ga
Doria	—	7P	5S	7S	5	Vilcapugio	16	R. Cariaga	3	56	Timor	Ayohuma	L. Calone
T. Coronas	7P	5P	4P	7P	6	Condecorado	13	J. Ibarra	3	56	Idle Hour	Cruz Roja	A. P. Giov'tti
Piraña	2S	3S	3P	7P	7	Despilfarro	1	R. Alzamora	3	56	Rodin II	Derroc'na	M. López
Ele	—	—	—	8P	8	Niarkito	25	H. R. López	3	56	Again	Inc'bustible	R. J. Pavón
América	3P	7P	0P	3L	9	Vic Cupid	22	A. Sánchez	3	56	V'ry Roll	Cristina	A. L. Salvati
Don Teio	—	7P	3P	5P	10	Baltic	30	E. Olguín	3	56	Sideral	G'se Côte	P. González
L. Fletes	7P	9P	0P	7P	11	(Navío	6	J. Rolón	3	56	Sideral	B. Mast	E. Quijano
El Daniel	3S	5S	8P	0S	12	(Linyera	12	R. Encinas	3	56	Lacydon	Hill	E. Quijano
V. Cent'rio	8P	0P	0P	0P	13	Membrete	7	A. Cufré	3	56	Brecher	Mirra	H. Casalotti
El Boli	—	—	—	0P	14	Sun Cu	34	J. Lococo	3	56	Cullanhall	Sun Life	C. M. Díaz
Nano	—	6L	0L	7L	15	Soy Secreto	3	no correrá	3	56	Apocado	Calila	J. V. García
Patita	6S	5L	2P	8P	16	Montes	10	O. Domínguez	3	56	Malambo	Pertiguera	J. R. Lofiego
L. 2 J'keys	8L	8P	0L	0P	17	Alcañiz	8	V. Garay	3	56	Alpinista	Tha Nova	E. J. Sauro
S. F'cisco	0S	6P	7P	9S	18	Tremante	35	no correrá	3	56	Undefeated	Shilly	E. Pascual
E. Pinela	8S	0S	7S	0L	19	Nyandar	17	J. Ubalton	3	56	Nyangal	Tría	P. M. Q'teros
12 de S'bre	—	—	8P	0P	20	Fosage	15	H. Pantanali	3	56	Farrista	Puncela	E. Argüello
Pajuera	—	0P	0P	0P	21	Kos	4	no correrá	3	56	T. d. E'padas	Hijaguapa	J. Sberna
Yapeyú	2S	7S	9P	5S	22	El Rabioso	26	F. Lerma	3	58	Lunaris	La Rábida	V. Reviriego
M. M'lito	7P	7P	4P	0P	23	Long Island	11	J. Perfetto	3	56	Lisonjero	Condicional	A. Fuentes
Ilma	6S	0P	7S	2P	24	Dengue	33	P. Palmieri	3	56	Deauville	Teresona	F. Guerrero
R'smark II	—	7S	3S	0P	25	Arakis	24	J. Srur	3	56	A. Night	Kisborn	A. Tedeschi
El Pibe	—	—	—	8P	26	Netsuke	27	M. Insúa	3	56	B's Pet	La Mousmée	E. Labrador
Fulvia	0S	4P	6P	7P	27	Bayamon	20	A. Etchart	3	56	A'ram II	B. Ribbon	A. H. Irusta
Los 2	3L	2S	0P	0P	28	Dark Prince	5	no correrá	3	56	Le P. P'ce	Obscura	G. Desvard
E. Lil'na	—	3P	5P	4P	29	Perignon	28	no correrá	3	56	Carapálida	Alsace	A. Manzoni
D. Alfonso	3S	5S	6P	3P	30	Ocean Hawk	23	no correrá	3	56	Oregón II	Sea Hawk	J. C. Ad'tta
L. Patrios	9S	6S	0S	0L	31	Erin Ambler	18	V. Sanguinetti	3	58	Spy Flykht	Brujamar	J. A. Lema
Orthez	[illegible]	[illegible]	2S	0P	32	Krupp	29	O. Zapata	3	56	Perigord	Kareska	A. C. Casalini
C. M'cela	8L	0S	0P	0P	33	Fetuchín	19	R. Armesto	3	53	Ukase	Convicta	D. R. Bordón
Olympic	—	9S	0S	[illegible]	34	Tío Tati	2	no correrá	3	56	Atlas	[illegible] Moss	D. Ibarra
Carcamán	—	6P	0P	[illegible]	35	Típico	32	J. Camoretti	3	56	Pronto	Tanaquil	R. A. Ghig'tti

Dengue (24) — Baltic (10) — El Rabioso (22)

3a. carrera — Premio Especial AZINCOURT (1968) — 1000 metros — A las 12.10

(EN ESTA CARRERA CONTINUA LA APUESTA TRIPLE)

S.Patricio	4P	3P	2P	1P	1	Juan Pueblo	11	P. Lerma	3	60	Jerry Honor	Endicha	A. Cardinale
Los Cinco	2S	2P	3P	3P	2	Your Time	12	A. Sánchez	4	59	Good Time	Yuvatada	J. Lapistoy
Tati	2S	3S	1S	4P	3	(Roderón	10	E. Jara	4	58½	Rómulo	Magdalena	M. López
Bi-Bi	6S	1S	4S	0P	4	(Engüito	3	R. Encinas	3	50	Resuello	Enguig	M. López
B'derilla	1S	1S	8P	6P	5	Neurólogo	9	J. Fajardo	3	58	Jerry Honor	Nearube	A. Larr'dart
Leta	2P	5P	1P	3P	6	Robadamas	8	A. Etchart	3	57	Branding	Ninfeta	J. Leg'zamón
Chepitín	4P	1P	1S	7P	7	Martincho	14	no correrá	5	56	Paradiso	Mirtinga II	G. Desvard
Mª Elisa	1S	7P	1S	6S	8	Mantred	6	O. Cosenza	3	54	R. of Way	Sixtina	J. Penna
M.Cr'tina	1P	2P	2P	1P	9	Gauchosky	7	no correrá	3	52½	Bolshoi	P. Gaucha	E. Ag'llo
[illegible]	4S	5S	1S	5L	10	Andro	5	N. Mezzotero	5	52	J. Honor	Andrómaca	A. Giovanetti
E. J. Y.	1P	5R	2P	1L	11	Arruchado	4	F. Moreno	3	52	El Huracán	Otawa	J. Allende
[illegible]	5P	2L	7L	0P	12	Sátiro	13	no correrá	4	49	M. Tracks	S. Cerebos	A. Salvati
C'delejas	2S	4P	5P	1P	13	Elipse	2	no correrá	3	49	Malambo	Empiria	J. Calcagno
Genare	[illegible]	2P	0P	3P	14	Halcona	1	no correrá	3	48	Ahascragh	B'rotuda	A. Giovanetti

Juan Pueblo (1) — Neurólogo (5) — Your Time (2)

4a. carrera — Premio DORINE (1963) — 1500 metros — A las 12.55

(EN ESTA CARRERA FINALIZA LA APUESTA TRIPLE)

D. Ma'cela	—	—	7P	6P	1	My Vit	27	no correrá	2	55	Vitelio	Eurinome	J. Lofiego
El Ruano	—	—	—	0L	2	Arab. Black	24	J. Rolón	2	55	Arab. Night	B. Game	E. Quijano
Comalal	—	—	—	3P	3	Just You	16	H. Ciafardini	2	55	Sideral	Sweet Resolve	J. Lapistoy
Comalal	—	—	—	0S	4	Lost Horizont	4	A. Sánchez	2	55	C. Harwell	Quimera	J. Lapistoy
Tipuani	—	—	—	0P	5	Incaica	7	no correrá	2	55	Pop. Prince	La Inca	J. Lema
Fami	7L	3S	0P	0P	6	Chacota	8	T. Valdés	2	55	Cancionero	Chingana	A. Giov'tti
Cynthia	—	—	—	0P	7	Chalagirl	9	C. A. Sáenz	2	55	Boy	Chulapa	J. Avila
Ñoquito	—	—	—	—	8	Puci Princess	5	J. Walsh	2	55	Pop. Prince	Puci Linda	F. Fern'dez
D. Yeye	0S	2S	5P	2P	9	Lady Kiss	15	J. Fajardo	2	55	Lacydon	Principianta	S. Lema
L. Ovcritas	—	—	—	7S	10	Marañosa	17	N. Fernández	2	55	Malhechor	Parati	J. Romano
C't'n'ro	—	0S	5S	0L	11	Palmerana	10	J. Martino	2	55	Restoration	Palanqueta	R. Marc'longo
La Cigüeña	—	—	—	—	12	Sybille	22	O. Domínguez	2	55	Idle Hour	Snowspray	R. Brancacio
Sego	—	—	7S	8P	13	Yari	19	O. Tévez	2	55	Closworth	J. Blosson	L. Sosa
M. Albt'o	—	—	—	0P	14	Norba	23	no correrá	2	55	Esquilino	Nayl's	A. Bani
J. d. Atucha	—	—	—	—	15	Kidding	14	no correrá	2	55	Jardinière II	Larking	A. Salvati
L. Prados	—	—	—	—	16	Valbona	3	no correrá	2	55	Atlas	Vigilancia	J. Grimaut
C. K.	—	—	—	—	17	Valponcella	25	no correrá	2	55	Right of Way	Grapa	P. Ferro
Los Pingos	—	—	8S	5P	18	Predicadora	6	E. Jara	2	55	Booz	Provocadora	J. Fregonese
Los Cuatro	—	—	8S	6P	19	La Mattiesam	18	J. G. Pereyra	2	53	Toreador	Myrna Loy	N. Alvar'z
Alic. P'cual	—	—	—	8S	20	Pulida	11	J. Perfetto	2	55	Pusilánime	Vibradora	J. Pascual
Fab'cito	—	—	—	3P	21	Lamar	12	H. R. López	2	55	Pontino	La Doce	L. Gorn'tti
Mococa	—	—	4S	9P	22	Kapane	21	G. Rivero	2	55	Perigord	Kimona	N. Sánchez
Dyra	—	—	—	8P	23	Carm. Lucero	2	F. Lerma	2	55	Lisonjero	Simoniaca	F. Guerrero
La Rabia	—	—	—	0P	24	Chuna	1	J. O. Baldo	2	55	Ch'valry II	Reré	P. Artigas
El Pibe	—	—	—	—	25	Arabiangula	13	no correrá	2	55	Arab. Night	Tillegui	W. Dom'guez
La Tribu	—	—	0S	0P	26	India Fea	20	M. Carranza	2	55	Indio Fiel	Flor del Sud	A. Castro
Luelca	—	—	—	0P	27	Gilda	26	O. Richeri	2	55	Chauvin	Campuesta	[illegible] Braga

Lady Kiss (9) — Sybille (12) — Just You y Cía. (3|4)

5a. carrera — Premio DORETTA (1964) — 1500 metros — A las 13.40

T. Giglo	—	—	—	—	1	Ronquido	14	C. A. Sáenz		55	Imprudente	Rondelle	A. Núñez
El Ruano	—	—	3P	4P	2	Lachu	22	J. Rolón		55	Lacydon	Elogiable	E. Quijano
Los Cinco	—	—	—	—	3	Comandante	5	A. Sánchez	2	55	Troubadour	[illegible]	J. Lapistoy
El Ch'nque	—	—	—	—	4	Potomac	13	no correrá		55	Card. King	Maryland	L. Ferro
B'lrich A.R.	—	—	6P	2P	5	Irurzun	14	O. Cosenza		55	Beig. Bey	Ondarroa	J. Penna
S. St'fano	3S	6P	2P	7P	6	Escalante	11	A. Etchart		55	Beigler Bey	[illegible]	A. Giovanetti
C. Elsa	—	—	—	4P	7	Quilquihué	20	O. Tévez		55	Calchaquí II	[illegible]	J. Mald'ti
7d.N'bre	—	—	—	—	8	Motra	3	P. Bustos		55	Malhechor	La Overita	N. Corr'do
El Hijo	—	—	—	6S	9	Stanley	19	M. Carranza		55	Skyraider	[illegible]	J. Zaragoza
L.P'piedras	—	—	—	8S	10	Amici	6	V. Sanguinetti		55	Socollón	Mi Amistad	F. Fernández
Carlos	—	—	—	—	11	Bandeao	17	no correrá			El Cimarrón	Bannu	J. C. Paz
V. Elisa	—		2S	4P	12	(Tacural	27	R. Durante		55	Tablón	Cracoviana	[illegible] Bazán
H.L.M'tilde	—	—	—	8P	13	(Tacuarendí	10	no correrá		55	Tablón	Estudianta	Idem
Invadex	—	—	7S	4P	14	The Sheriff	9	E. Jara	2	55	Tierno	Phi Phi	L. Lema
Nostalgias	—	5L	3L	3P	15	Lobo	18	R. Rutti	2	55	Lacydon	Virg. Gaucha	C. Cosentino
Gauchito	—	—	—	9P	16	Portrece	2	J. Lococo	2	55	Deltrece	Perca	R. Marchand
G. y C'rlos	—	—	—	—	17	Midship	15	X. X.			Over Ridge	Tourelle	C. Monina
Gardelito	—	—	—	—	18	Perillezo	4	J. Martino	2	55	Escipión	Tarbes	C. Ojeda
Marili	—	—	7P	5P	19	Río Dorado	28	H. R. López		55	Optimist	[illegible] Sulpacha	L. Martínez
L. Prados	—	—	—	[illegible]	20	Cariño	25	no correrá	2	55	Chivalry	Tita	A. Salvati
L. Colonia	6P	5P	6P	9P	21	Tantal	23	R. Alzamora		55	Ahascragh	Antila	[illegible]
G. Alb'to	—	—	—	—	22	Pistolero	7	O. Richeri		55	Hokusai	Madrugona	L. Farías
Jazzito	—	—	—	—	23	Benedetto	23	A. Longo		55	Arces	Barrenada	A. Luján
Yapeyú	—	—	—	—	24	Alisios	21	F. Lerma			Court	Squall	[illegible] Rev'ero
El Hody	—	—	—	—	25	El Bochi	12	C. Rodríguez	2	55	Prince Gary	Conilú	E. Lema (h)
Elisil	—	—	—	—	26	Patas de Oro	1	H. Ciafardini	2	55	Bennigsen	Liberatoria	O. Bazán
L. Giralda	—	—	—	—	27	Argento	8	no correrá			Aleli	Argentaria	A. Lar'dart
Caburé	—	—	—	—	28	Desert	16	E. Olguín			Perigord	Deseada	R. Herm'so

LLAVE Nº 1	LLAVE Nº 2	LLAVE Nº 3	LLAVE Nº 4	LLAVE Nº 5	LLAVE Nº 6
1 Ronquido	2 Lachu	3 Comandante	5 Irurzun	9 Stanley	19 Río Dorado
4 Potomac	8 Motra	6 Escalante	10 Amici	12 (Tacural	20 Cariño
7 Quilquihué	11 Bandeao	16 Portrece	17 Midship	13 (Tacuarendí	23 Benedetto
14 The Sheriff	15 Lobo	18 Perillezo	21 Tantal	22 Pistolero	24 Alisios
25 El Bochi	26 Patas de Oro			28 Desert	27 Argento

Irurzun (5) — Comandante (3) — The Sheriff (14)

6a. carrera — Gran Premio 25 DE MAYO — 2400 metros — A las 14.30

O.M'cela	5P	2P	5S	3M	1	Arsenal	13	O. Domínguez	4	60	Montparnasse	L. Arag'sa	J. R. Lofiego
El Cornto	1S	1P	3P	0B	2	Preferido	3	A. Sánchez	4	60	Pusilánime	Happy Elen	F. Martín
La Pepita	1S	1S	1S	5P	3	Agitador	2	A. Etchart	4	60	Montparnasse	Facultad	A. M. Liceri
L. Carmen	5P	4P	6P	2P	4	Artiglio	8	O. Nardi	4	60	Came Star	Pistaña	G. B'venuti
Mi Celia	2S	2S	1S	1P	5	Laconic	1	F. Lerma	4	60	Lacydon	Principianta	S. Lema
D. Mar'no	1P	4L	2P	1S	6	Adriatic	9	E. Jara	4	60	Aristophanes	Adria	F. Martín
Upper Cut	4S	1P	4P	1B	7	Decorum	10	O. Cosenza	5	60	Pretexto	Dignidad	R. Brancacio
Idem	1L	2P	1P	1P	8	Dart	5	E. Riso	3	53	Luxemburgo	Dignis'mo	J. Della
El Turf	1P	1P	1S	1P	9	Indian Chief	6	J. Fajardo	3	56	Pronto	Coya Linda	S. Lema
Doria	2L	7P	2P	5P	10	Cerro Moro	11	I. Leguisamo	3	56	R. of Way	L. Ballenera	L. Calone
I. Roque	2P	2L	1P	0B	11	Galopón	7	J. Torres	3	56	Magabit	Gran Corrida	A. L. Salvati
Melita	1S	1S	4P	3P	12	Severus	4	E. Olguín	3	56	Scotch	Eyelash	P. González
Arin	1S	1S	4P	2P	13	Taxco	12	O. Tévez	3	56	Harinoso	Xalapa	G. B'venuti

LLAVE Nº 1	LLAVE Nº 2	LLAVE Nº 3	LLAVE Nº 4	LLAVE Nº 5	LLAVE Nº 6
1 Alsenal	2 Preferido	3 Agitador	4 Artiglio	5 Laconic	9 Indian Chief
7 Decorum	6 Adriatic	13 Taxco	11 Galopón	10 Cerro Moro	12 Severus
8 Dart					

Indian Chief (9) — Decorum y Cía. (7|8) — Laconic (5)

7a. carrera — Premio CHAROLAIS (1965) — 1400 metros — A las 15.20

Nunca	4L	5S	1S	5L	1	Pregonera	20	N. Mezzotero	4	62½	The Rabbi	Plebeya	L. Ferro
M.A.O.C.	4P	1L	1P	6P	2	Zorra Gris	26	no correrá	5	59	P. Christian	Zorrina	A. Lar'dart
C'dilejas	3S	1S	4S	6L	3	Embrumée	12	O. Zapata	4	57	Malambo	Embrocada	J. Calc'gno
Droopy	1L	4P	4P	0L	4	O. Real	30	no correrá	4	57	Rondeau	Salacia	F. Calonje
L. Capitas	8S	8P	6P	0P	5	Radiada	[illegible]	R. Alzamora	5	53½	[illegible]	On Guard	O. Ruiz
Danymar	1L	1L	0L	1L	6	Le Danse	17	O. Domínguez	5	56½	Ma'ambo	La Pillada	J. Lofiego
Four Up	6L	0L	0L	9L	7	Premiosa	9	X. X.	4	56½	Sculptor	Alevosa	O. Torres
Jean Eart	3P	8L	0L	1L	8	S. Nobile	10	N. Pérez	4	56½	Again	Castiza	A. Giov'tti
R.M.G.	2L	0P	4L	0L	9	Austria	29	X. X.	4	53	A. Lights	Epoca	T. Montero
El M'tial	3S	9P	0P	9P	10	Tu Espe'za	23	J. Albornoz	5	55½	Gric	Hasujeca	G. Fuentes
El M'tial	0S	1S	5S	1P	11	Villarica	16	V. Sanguinetti	4	52½	Tudor Tale	Vesta'a	E. Etch'ury
S. Javier	0S	7S	2S	1P	12	La Orgu'sa	8	J. Fajardo	4	55	Aristop'nes	Fantas'sa	J. Etch'ury
S. Javier	4S	5S	3P	6P	13	Evasión	24	F. Lerma	4	55	Rugosa	Ercilia	J. Etch'ury
El Mancaho	2S	0S	1P	3P	14	Tropezada	11	O. Cosenza	4	55	Timor	Encontrona	L. Calone
Record	3L	4L	5P	1L	15	Polvoreda	1	no correrá	4	55	Pusilánime	T. d. Force	J. Saccone
Rd. d. l. Cruz	9L	6L	6P	9P	16	Cocona	4	A. A. Domínguez	4	54½	Riesgo	Coquita	O. Domínguez
Yustito	7L	6L	1P	2P	17	P. d'Orient	6	H. Guías	[illegible]	[illegible]	Venusto	P. Roja	J. Martínez
Yustito	9L	7L	0L	9L	18	Ma Princesse	13	G. Rivero	6	51	Venusto	P. Roja	J. Martínez
Los Cuatro	8S	6S	0P	1L	19	Devaine	18	no correrá	4	54	Deauville	Margarite	A. Grassi
El Joropo	5S	9S	0S	4L	20	La Vasconia	31	A. Gaitán	4	54	Castañ'lo	L. Angelita	V. Lattuca
Mar'nita	1G	1G	0G	1G	21	Almagra	7	V. Garay	4	53	Alpinista	Tárrega	H. Striglio
E. Salteño	3S	8P	4P	0P	22	Bravura	3	no correrá	4	53	The Rabbi	Denisa	A. Haim
D. Felipe	5S	0L	2L	0P	23	La Tentación	27	no correrá	4	52½	Cardanil II	Embobada	G. Alvariza
Mi Hardy	2P	3L	2P	1P	24	Pagania	21	no correrá	4	52½	Poderoso	Palas	S. Peña (h)
Gil'mito	5S	7S	3P	1L	25	Desvela	14	no correrá	5	52	Sculptor	Desigual	M. Sola
P'garcito	5L	3L	7L	4L	26	H. Gully	2	no correrá	5	52	Birón	Hula-Hula	E. Boni
D. Agui'as	2L	0P	9P	0P	27	Teuca	28	no correrá	4	52	T. Tale	Arabiana	G. Lar'ra
Clan Ryan	Mendoza				28	Gold Lisa	25	no correrá	4	51½	G. Medalist	Dahila	A. Spandrio
El Jabalí	1L	7L	2L	0S	29	Stambuka	15	X. X.	5	51½	Espadín	Perugia	J. Grimaut
La Fat'ga	5S	0S	0S	5L	30	Wild Star	19	R. Encinas	4	51½	Restoration	Wishing	O. Ojeda
El Aljibe	7L	8L	0P	0P	31	Litera	5	G. Rizzi	5	50	Leviathan	Lilac	A. Bani

LLAVE Nº 1	LLAVP Nº 2	LLAVE Nº 3	LLAVE Nº 4	LLAVE Nº 5	LLAVE Nº 6
1 Pregonera	2 Zorra Gris	3 Embrumée	5 Radiada	8 Supra Nóbile	14 Tropezada
4 Orden Real	7 Premiosa	6 Le Danse	9 Austria	10 (Tu Espe'za	15 Polvoreda
16 Cocona	17 (P. d'Orient	23 La Tentación	12 (La Orgullosa	11 Villarica	19 Devaine
20 La Vasconia	18) Ma Princesse	24 Pagania	13) Evasión	29 Stambuka	21 Almagra
25 Desvela	27 Teuca	31 Litera	22 Bravura	30 Wild Star	26 Hully Cully
28 Gold Lisa					

Le Danse (6) — Pregonera (1) — Embrumée (3)

8a. carrera — Premio GOBERNADO (1967) — 1600 metros — A las 16.10

H. Alb'rto	[illegible]	2L	2P	7L	1	Empeltre	31	J. Oural	3	56	Orpailleur	Espita	O. Sarina
El Chenque	3P	1P	1S	2P	2	(Ecliptic	17	E. Jara	3	56	C. Harwell	Rheita	L. Ferro
El Hocico	3P	1S	4S	0S	3	) Rosam	32	N. Mezzotero	3	53	Rómulo	Samaritaine	L. Ferro
[illegible]	1L	4L	0P	5L	4	(Antiaéreo	33	no correrá	3	56	Attractor	Caraunia	M. Vidarte
Titicita	7L	2L	3L	3L	5	) Dr. J. Carlos	20	no correrá	4	53	Sculptor	Gota de Oro	M. Vidarte
S. Eufemia	8S	1S	7S	0P	6	Bacolet	16	A. Etchart	3	53	Tobago	Cachupina	J. Etch'ury
Ensueño	—	1G	4G	8P	7	Catanzaro	28	no correrá	3	53	Optimo	Figurada	[illegible] P. L'zcano
Dicha	—	—	0L	1S	8	Spy Glass	26	X. X.	3	53	Babu's Pet	Watcher	F. Lanzoni
G. C. I.	0S	5P	7L	7P	9	Porteñito	27	C. Verdasco	3	53	Mi Gusto	Arundina	A. Castro
Fami	[illegible]	9L	6S	0P	10	Irónico	20	V. Garay	4	53	G. Stream	I. of. t. Stars	B. Giov'tti
Est'antes	5L	0P	4L	1L	11	Toquete	8	H. Guías	3	53	Chispeante	Negreta	A. Derito
An-Jo	0S	7L	1S	9L	12	Aguilillo	13	J. Perfetto	3	53	Semillón	Ad.va	J. Fregonese
M'celo D.	0L	7L	0L	0P	13	Sinónimo	25	no correrá	4	53	Scotch	Nebrosa	A. Lacelli
M. Armour	5L	7P	0P	0L	14	Tout a Coupé	12	no correrá	3	53	Magabit	Traumerei	A. Arism'di
Esm'alda	[illegible]	0P	3L	7S	15	Rotgut	6	O. Tévez	4	53	Pontino	Gingin	L. Sosa
M. Gr'ciela	7P	2L	0L	0P	16	Meilleux	29	no correrá	4	53	Malhechor	Ramachuza	A. Sarati
B'rich A. R.	5S	4P	5P	4P	17	(Oyarzún	1	O. Cosenza	4	53	Tirreno	Ondarroa	J. Penna
7. d. Agosto	5S	1P	4P	3P	18	) Policarpo	34	G. Rivero	4	53	Troubadour II	Siembra	J. Penna
Los Cinco	—	2S	1S	5S	19	Hyde Park	22	A. Sánchez	3	53	C. Harwell	Mayfair Star	J. Lapistoy
T. Gigio	4L	5L	0P	8P	20	Receso	5	no correrá	3	53	Rugosa	Romanza	A. Núñez
La Ñata	6S	2P	5P	1P	21	Pupito	4	J. Fajardo	3	53	Optimist	Voladora	A. Giov'tti
G. F. Glaría	1L	0P	8L	0P	22	Bisbiseo	15	no correrá	3	53	Bonigol	Ramachuza	G. Glaria
Ina	5S	6S	7P	7P	23	Memorable	9	J. G. Pereyra	4	53	Malhechor	Belisona	I. Galván
L. Goyitos	[illegible]	1S	0P	0P	24	Patoti	11	V. Sanguinetti	3	53	Envionazo	Piedad	P. Farina
B. Field	5P	5S	5P	1S	25	Bauer	23	D. Magariño			Resuello	Bautsen	J. Mald'ti
R. Et Noir	3S	8S	6P	3L	26	Bambolín	2	J. Mantilla	3	53	Baroja	Tremolina	J. Ojeda
Pikin	1L	0S	8L	9P	27	El Verdugo	14	no correrá	3	53	Don Varela	Majuela	R. Fredes
Pikin	2R	6R	6R	7P	28	Tambocho	3	M. Barroso	4	50	Don Varela	Majuela	R. Fredes
Lima	0S	8P	5P	0P	29	Mihijo	24	V. Centeno	4	50	Casanova	Midivina	M. Hidalgo
Alibet	2L	0S	8L	8L	30	Forluck	19	no correrá	4	50	Filón	Alasuerte	J. Gómez
Don Yayo	[illegible]	0S	8P	5P	31	Chingolín	7	R. Encinas	4	50	Mefistófeles	Cher Maid	A. Salvati
Fátima	0P	0P	0L	0L	32	Tío Sixto	21	G. Rizzi	4	50	Rugosa	Terca	J. Caimi
D. Fermín	[illegible]	0P	5P	0P	33	Atoqui	18	J. Periale	4	50	Quique	Atone	J. Paz
Clan Ryan	2P	6P	4P	0P	34	Gold Empire	10	no correrá	4	50	Gold Medalist	Erini	A. Spandrio

LLAVE Nº 1	LLAVE Nº 2	LLAVE Nº 3	LLAVE Nº 4	LLAVE Nº 5	LLAVE Nº 6
1 Empeltre	2 (Ecliptic	6 Bacolet	8 Spy Glass	10 Irónico	12 Aquililio
4 (Antiaéreo	3) Rosam	7 Catanzaro	15 Rotgut	11 Toquete	20 Receso
5) Dr. Juan Carlo	9 Porteñito	14 Tout a Coupé	22 Bisbiseo	19 Hyde Park	24 Patoti
13 Sinónimo	16 Meileux	17 (Oyarzún	27 El Verdugo	26 Bambolín	25 Bauer
21 Pupito	23 Memorable	18) Policarpo	28 Tambocho	31 Chingolín	33 Atoqui
30 Forluck			29 Mihijo	32 Tío Sixto	34 Gold Empire

Ecliptic y Cía. (2|3) — Oyarzún y Cía. (17|18) — Empeltre (1)

Casajus intenta el pase a Massabó a pesar del tackle de Calónico

Amplia victoria del Atlético de San Isidro

Se jugó en el Belgrano Athletic Club el partido adelantado de la octava fecha del campeonato de rugby de primera y el Atlético de San Isidro superó netamente a Los Tilos. La fecha se completará hoy con los siguientes encuentros: S.I.C. v. San Fernando, Los Matreros v. Universitario, Old Georgian v. Belgrano y Pueyrredón v. San Martín.

C. A. S. I. 14 Los Tilos 3

Jugado en Belgrano.

Atlético de San Isidro: J. Lasalle; M. Queirolo, R. Espagnol, A. Travaglini y J. Valentini; G. Pimentel y A. Etchegaray; J. O'Reilly, R. Calónico y N. Silveira; L. Varela y C. Udaquiola; R. Kullmer, N. González del Solar y M. Van Gelderen.

Los Tilos: C. Elicabe; J. Husson, C. Vaio, R. Dente y E. Gómez; J. Canajus y E. López Osornio, H. Castilla, H. Silava y A. Castilla; M. Viñuela y O. Pocai; N. Morro, C. Massabó y R. Grinfeld.

Primer tiempo: 24 minutos try Calónico (CASI) 26, penal Casajus (LT) y 33, try Travaglini (CASI). Resultado parcial: CASI 6 Los Tilos 3.

Segundo tiempo: 23 minutos gol O'Reilly por try Etchegaray (CASI) y 36 penal O'Reilly (CASI). Resultado parcial, CASI 8 Los Tilos 0.

* * *

Dos tiempos de distinta forma de juego, aunque ambos tuvieron un desarrollo complicado con pocas jugadas claras y las pocas originadas por el ganador, que obtuvo un triunfo merecido. En el primer período el CASI tuvo muy escasas oportunidades de jugar la pelota desde el scrum fijo, ya que Massabó alcanzó un excelente desempeño como Hooker, pero consiguió los saques de lines con limpieza merced a la correcta labor de Luis Varela, que durante todo el encuentro fue el dominador de esas formaciones. En este tiempo Atlético jugó con sus forwards en forma correcta, pero su mayor fuerza ofensiva la demostró entre sus tres cuartos, donde Travaglini demostró poseer un envidiable poder ofensivo y fue acertadamente acompañado por Valentini y muy especialmente por Queirolo, de mucha penetración y velocidad.

Los Tilos intentó detener varias veces avances del CASI, pero defensivamente tuvo demasiadas fallas y su full-back no estuvo en una tarde muy feliz. Con excepción de Silva y los hermanos Castilla y por momentos Massabó y Grinfeld, el resto del equipo careció de tackling y de medida de distancia, y muchas veces inclusive en ataque perdió posibilidades por complicar demasiado el juego.

En el segundo período en cambio, después de siete minutos de constante dominio del equipo platense, decayó visiblemente el nivel de juego del perdedor y CASI inexplicablemente fue al mismo juego enredado de éste, aunque sus tres-cuartos y sus medios en las pocas oportunidades que tuvieron superaron netamente a sus adversarios. En este tiempo González del Solar emparejó los saques de scrums fijos y a pesar de ello el juego continuó complicado y por momentos excesivamente fuerte. En CASI Travaglini y M. Queirolo fueron los que más se destacaron y Silva y Casajus en el perdedor.

Frente al tablero

En el último campeonato de ajedrez que se jugó en Erevan (Armenia) Demirkhanian, campeón nacional de su país en dos oportunidades y ganador del certamen, fue superado en la partida individual por Basmadjian. Este último, que en el mundillo del ajedrez es conocido con el nombre de M. J. Basman, se halla radicado en Inglaterra, pero concurrió becado a la República de Armenia para estudiar el idioma y jugar al ajedrez.

Basman reunió en sus primeras cinco partidas solamente un punto y medio, pero en las últimas siete totalizó cinco y medio, score con el que ocupó la 6a. colocación.

Veamos el interesante y categórico triunfo de Basman.

Basman (derecha) comenta una partida de ajedrez

Partida Nº 49: Blancas, Demirkhanian. Negras, Basmadjian.

Apertura Inglesa. **1.P4AD, P4R; 2.C3AD, C3AR; 3.P3CR, A5C; 4.D2A, O-O; 5.A2C, T1R.** Esta jugada tiene una doble intención. Por una parte cede la casilla 1A para un eventual regreso de su alfil, y por otra apoya el avance de su peón rey, directamente o después de la preparación P3AD. P4D. **6.C3A, C3A; 7.P3TD.** No se inquietan las blancas por el avance del peón negro, y por el contrario, parecería que lo incitan a ello. Si **7.O-O,** consiguen igualmente las negras buen juego, por ejemplo, 7..,P3D; 8.P3D, A4A, o también 7..,P5R; 8.C5CR, AxC; 9.PCxA, D2R. **7.., P5R!; 8.PxA.** Si 8 C5CR, AxC; 9.PCxA, P4D o D2R, seguido del desalojo P3TR. Además, si 8.CxPR, CxC; 9.PxA, CxPCD; 10.D3C, C4A, con ventaja (11.DxC, C6Dj). **8..,CxP; 9.D1C.** Superior sería 9.D3C. **9..,C6Dj.; 10.R1A.** Si 10.PxC, PxCj. descubierto; 11.R1A, PxAj.; 12.RxP, P4D, con amplia superioridad de posición. **10..,PxC; 11.DxC.** Se advierte ahora la bondad de 9.D3C. De haberla efectuado, hubiera sido posible 11.AxP, pues a 11..C4R, el alfil rey retrocedería aprovechando la protección del PAD. En cambio, al tener que defender el peón alfil, 12..,CxA debilitaría la estructura de peones blancos. Entonces, si 9.D3C, C6Dj.; 10.R1A, PxC; 11.AxP, C4R; 12.A2C (si 12.AxP, T1C; 13.TxP, C3A, etcétera), P3D, con juego complicado. **11..,PxAj.; 12.RxP.** Las perspectivas de ambos bandos están planteadas: las negras cifran sus posibilidades en el dominio de las casillas blancas, y en su eventual ataque al rey contrario. Las blancas, en su sólido centro de peones. **12..,P3D.** Más segura que 12..,P3C o P4CD, o 12..,P3A seguido de 13..,P4D, continuaciones optimistas de ataque contra el rey. **13.,D4D.** Era de considerar 13.P3C, para el desarrollo del AD. **13..,P4AD.** Las negras deben actuar rápidamente para contrarrestar la ventaja central de las blancas. Si ahora, 14.D4T, T4R; 15.P3D, T4T, seguido de 16..,A6Tj, con juego favorable. **14.D4A, P4D!.** Amenaza 15..,P5D y 16..,TxP. En los comentarios posteriores a la partida, las blancas creyeron satisfactoria 15.P4D, PDxP; 16.PxP, C4D; 17.DxPAD, pero 16..,D2D; 17.P3T, D3Aj., ganaría un peón. **15.T1R, P5D; 16.C5C, P6D; 17.T3T.** Es posible que 17.P4R, diera oportunidad a 17..,T3R; 18.C7A, C4T. La partida siguió: **17..,D2D!.** El ataque dirigido al flanco rey es peligroso y las blancas deben evitar la penetración D6Tj y C5C. Si por ejemplo 18.P3A, D6Tj.; 19.R1C, TxP; 20.TxT, PxT, y no sería posible 21.T3R a causa del mate en 8A. **18.D3A.** Fallaba 18.D4T por T5R; 19.TxPD, D3A!. **18..,D6Tj.; 19.R1C, C5C; 20.D2C, TxP!; 21.T1A.** Obligado: si 21.TxT, RxDj.; 22.RxD, PxT, o bien 21.DxD, TxTj.; 22.D1A - 22.R2C, C6Rj.- CxPT!; 23.DxT, C6Aj.; 24.R1A, A6T jaque mate. **21..,C4R; 22.C3A.** Era superior 22.C7A, T1C; 23.C5D para llegar a 4A. **22..,D4T; 23.CxT, C6Aj.; 24.DxC, DxD; 25.C4A, A4A; 26.C2C, A5R,** y las blancas abandonaron.

Final Nº 22: Juegan las blancas y ganan, de **Alois Wotawa** (1961).

Negras: R4R, T4D, P6TD, P4AD, P6D, P4AR, P4CR (7 piezas).

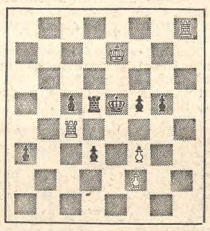

Blancas: R7R T4AD, T8TR, P2AR, P3AR (5 piezas).

Solución al problema ayudado Nº 5, de J. Bán: 1..,T1Rj, C5-7R; 2..,R5D, C4T; 3..,R6R, C7-6C; 4..,T5R, C5A mate.

Julio Bolbochán

PUNTA DEL ESTE
CON SEGURO DE RENTA
FRENTE AL COUNTRY CLUB
Bungalows de gran categoría, con servicio de mucamas. Terrenos de 1000 m2., gran recepción, 3 dormitorios, 2 baños, cocina amplia y dependencia de servicio, excelentes condiciones para realización inmediata
CANTEGRIL INTERNACIONAL S.A.
CORDOBA 531

México supera a Australia en tenis

MEXICO, 24 (AP). — México superó a Australia en el match de dobles y lo aventaja por 2 a 1 en el match por la zona norteamericana del certamen por la copa Davis.

El cotejo de dobles fue de desarrollo parejo y Rafael Osuna y Vicente Zarazua batieron por 18-16, 12-10 y 6-4 a Phillip Dent y John Alexander.

La zona europea

LONDRES, 24 (AP). — España, que vence por 3 a 0 a Yugoslavia, se clasificó para la semifinal del Grupo B de la zona europea del torneo de tenis por la copa Davis.

En el match de dobles los españoles Santana y Orantes batieron por 8-6, 6-1 y 7-5 a los yugoslavos Jovanovic y Franulovic. Restan jugarse los dos últimos singles, los que podrán alterar el score, pero no la clasificación de los españoles.

Los otros semifinalistas ya clasificados son Rumania, Gran Bretaña, Italia y Checoslovaquia. De estos encuentros, sólo concluyeron los de Rumania, que venció a Israel por 5 a 0, y el de Inglaterra, que por igual score batió a Irlanda. En los restantes, Italia v. Austria y Checoslovaquia v. Mónaco, faltan jugarse los dos últimos singles, y los primeros ya tienen asegurada la victoria, pues ganan por 3 a 0.

La Unión Soviética, en Moscú, vence a Canadá por 2 a 1, y en Baastad, Suecia, Alemania Occidental supera por 2 a 0 a los locales.

Los rivales en las semifinales serán los siguientes: **Grupo A:** Checoslovaquia v. Africa del Sur y Gran Bretaña v. el ganador de Alemania Occidental v. Suecia. **Grupo B:** España v. Rumania e Italia v. el ganador del match Unión Soviética v. Canadá.

Santiago, sede de una final

SANTIAGO DE CHILE, 24 (AP). — El Comité Americano del torneo por la copa Davis ratificó a Santiago de Chile como sede del match final entre Chile y Brasil por la zona sudamericana del referido torneo.

Triunfaron Arias, Cavadini y Giscafré

PARIS, 24 (AP). — Las tenistas argentinas Ana María Arias, Raquel Giscafré y Ana María Cavadini se clasificaron para la tercera rueda del campeonato abierto de Francia.

Arias superó a Atanaka, de Japón, por 6-4 y 6-4; Giscafré por w. o. a la británica Congdon, y Cavadini a la francesa Le Roubennec por 6-4 y 6-3.

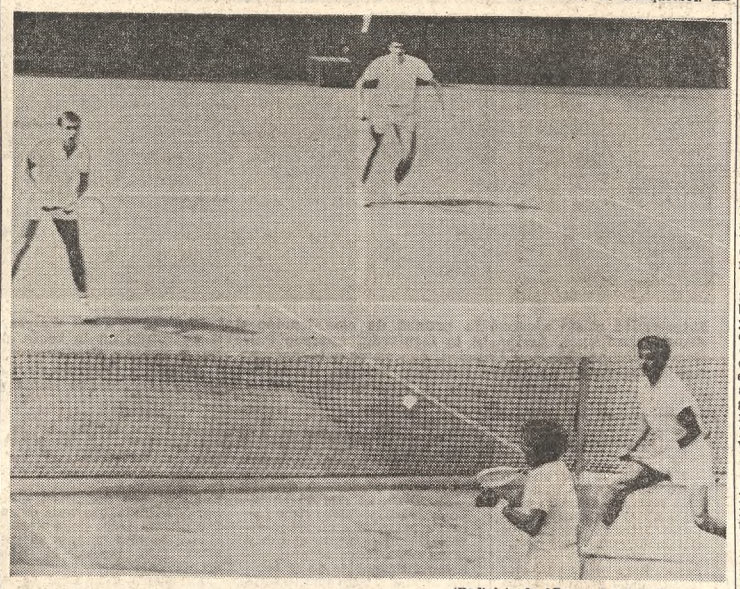

(Radiofoto de AP para LA NACION)

V. Zarazua devuelve, con una volea de revés, en el encuentro de dobles, por la copa Davis, en el que México venció a Australia por 18-16, 12-10 y 6-4

Lanús que en el match decisivo se impuso a San Lorenzo de Almagro por 73 a 63

Lanús ganó el certamen Preparación de basquet

Lanús al vencer a San Lorenzo de Almagro por 73 a 63 ganó el torneo Preparación José Amalfitani que organizó la Asociación Buenos Aires de Basquetbol. En el otro encuentro, River Plate que se impuso a Vélez Sarsfield por 65 a 60, obtuvo el tercer puesto.

El match decisivo

Los partidos se realizaron en el gimnasio de Don Bosco y el numeroso público asistente no fue defraudado, ya que el enfrentamiento entre Lanús y San Lorenzo, generó una lucha intensa, de acciones veloces, y con un tanteador de suma paridad hasta el primer cuarto de juego, donde el ganador sacó una ventaja de 5 tantos (29 a 24), diferencia que mantuvo como una constante hasta faltando seis minutos para terminar, en que los perdedores lograron acercarse a un punto (59 a 58). Pero, nuevamente Lanús tomó el control de las acciones para obtener un meritorio triunfo.

La clave de la victoria de Lanús fue su marcación (Ucha sobre Perales; Lara sobre Masolini y Murillas sobre Visciglia), ya que impidieron la llegada rápida y el libre desenvolvimiento de sus rivales bajo el cesto. En esta tarea, Ucha —de excelente actuación— anuló el poder de gol de Perales, como su comunicación con el resto de sus compañeros. Visciglia, también estuvo aislado, quedando sólo Masolini para la definición, pero también muy vigilado. Además, Palmarocchi estuvo impecable en la capitalización del rebote defensivo y ofensivo. Por contraste San Lorenzo dejó jugar en demasía a sus adversarios, esperándolos en el fondo, lo que fue muy bien aprovechado por la buena media distancia de Murilla y las entradas de Pellandini, Ucha, Lara y Palmarocchi.

La salida de Ucha por faltas personales faltando siete minutos para terminar, permitió que Perales se desplazara más cómodo (la marca de Vázquez no fue tan efectiva como la de Ucha), logrando este jugador con precisos envíos poner a su equipo a un solo tanto de diferencia, reacción que fue neutralizada por su rival. Dirigieron los árbitros Juan Sastre y Severino Alvarez. Los equipos se alistaron de la siguiente manera:

Lanús: R. Lara, 12; A. Murillas, 16; C. Vázquez, 5; J. Ucha, 15 (x); R. Palmarocchi, 12 (formación inicial); C. Pellandini, 11. Director técnico, Raúl García.

San Lorenzo: D. Masolini, 25 (x); O. Visciglia, 7; R. Pacheco, 2; C. Perales, 23; C. Vasino, 4 (x) (formación inicial); C. Perroni, 2; A. Rojas, 0; N. Carlen, 0; J. Arias 0. Director técnico, José Biggi.

Primer tiempo: Lanús 35 v. San Lorenzo 28.

La victoria de River Plate

Con un triunfo sobre Vélez Sarsfield, River Plate obtuvo el tercer puesto en el certamen y a decir verdad su colocación es muy merecida, ya que se impuso en partidos donde sus posibilidades eran muy problemáticas. Con Vélez, donde perdía hasta los siete minutos finales por 4 tantos (44 a 40), levantó su nivel de juego y con entradas veloces y el buen aporte de la media distancia de Coccaro, descontó la ventaja de su adversario y con soltura arribó a la victoria con 5 puntos de diferencia a su favor (65 a 60). Actuaron de jueces Angel Colmegna y Enrique Peralta y los conjuntos se alistaron así:

River Plate: M. Ballicora, 8 (x); E. Pagnotta, 14; P. Coccaro, 26; J. Granelli, 2 (x); J. Pascual, 8 (formación inicial); M. Garmendia, 6; J. Capuano, 1. Director técnico, Horacio Gestoso.

Vélez Sarsfield: J. Denis, 30; W. Páez, 16; J. Mendiburu, 0; O. Rodríguez, 5; H. Gusso, 2 (x) (formación inicial); J. Ongarato, 4; E. Varela, 0; J. Cambón 3. Director técnico, Jaime Pérez.

Primer tiempo: Vélez Sarsfield 32 v. River Plate 27.

Excelente triunfo de J. Llambí en el Hípico

Con la presencia del titular de Remonta y Veterinaria, coronel Luis César Lerena, el vicepresidente de la Federación Ecuestre Argentina, Alberto Prim y el vicepresidente de la Federación Ecuestre Internacional, Pedro Oscar Mayorga, se realizó la primera reunión de los concursos organizados por el Club Hípico Argentino con motivo de la conmemoración de la fecha patria.

Se prestó a las pruebas una perfecta atención; hubo recorridos muy bien realizados y con una ornamentación cuidada, que incluía un lote de flamencos ubicados en un corral cercano a una de las cabeceras de la pista.

Por la mañana

Desde las ocho de la mañana y casi sin solución de continuidad comenzaron a entrar jinetes en la pista. La primera prueba para jinetes y menores C, demostró una vez más indolencias evidentes, quizá de los mismos profesores, cuando se presentaron muchos jinetes sin nociones elementales de equitación básica que los llevan a realizar lamentables actuaciones, como se vio ahora y se ve siempre.

Recorridos razonables fueron los de Hugo Alem, con Pilcheyras, y de Manuel Guerrero, con Baraja, en jinetes, y los de María Zubiaurre y Ricardo Diricie, en menores.

En la prueba de jinetes y menores B, los resultados fueron más alentadores; Laura Donche Gay, con Ojo Chico y Adagio; Claudia Ventura, Juan Francisco Mayorga, Mario Trongé y Horacio Robledo realizaron muy buenos trabajos, perfilándose como jinetes con positivas condiciones. En menores, la presencia de Oscar Fuentes —con mano suave y excelente asiento—, permitió observar a un joven jinete que, aunque sin clasificarse, fue el más correcto de la prueba.

Kathy Kitterman, en una actuación muy meritoria, fue la ganadora de la competencia con su ejemplar Notición, clasificándose también en el segundo puesto con Colorado.

Brillante tarde

Durante la tarde se efectuaron dos pruebas reservadas para caballos ganadores, donde se pudo observar el vuelco muy favorable que experimenta esta categoría.

La primera de las competencias fue un variado de 1m.30 con tiempo directo. El desarrollo, muy atractivo, permitió ver trabajos de gran calidad. Roberto Tagle, con Otoño, realizó el recorrido más emocionante y mostró a un caballo muy noble y lleno de condiciones. Delía, Jáuregui y Galli, con parejos y muy lucidos recorridos, conformaron lo mejor.

Buen salto de Llambí, con Maxim, ganador en saltos variados de 1m40, en el Club Hípico

Pero aún faltaba lo de mayor relieve: un variado de 1m.40, con importantes premios otorgados por la Ford Motor Argentina, firma que auspicia estos torneos. Y además fue la primera de las seis pruebas de comprobación que ha solicitado la Federación Ecuestre, a los efectos de seleccionar las tres parejas que participarán en el próximo Concurso Hípico Internacional a realizarse en las instalaciones de la Sociedad Rural Argentina.

Brillante ganador de esta prueba fue Jorge Llambí, con Maxim, quién, tanto en el recorrido como en el desempate mostró la calidad que lo ubica sin dudas en un lugar muy preponderante Delía, con sus dos ejemplares, de los que prácticamente está consiguiendo el rendimiento máximo, tuvo una muy buena actuación, y Molinuevo, con Gulliver; Jáuregui, con Marcos, y nuevamente Tagle, con Otoño y San Patricio, lograron alcanzar un nivel reconfortante que nos permite esperar aquellos importantes torneos con cierto optimismo.

Los resultados

Saltos variados, jinetes y menores C. Jinetes: 1º, Manuel Guerrero, con Baraja; 2º, Lucía Aceto, con Mascota, y 3º, Hugo Alem, con Pilcheyras. Menores: 1º, María Zubiaurre, con Poroto; 2º, Ricardo Diricie, con Petaca, y 3º, Marcelo López, con Maryland.

Saltos variados, jinetes y menores B. Jinetes: 1º, Néstor Jáuregui, con El Hacedor; 2º, Laura Donche Gay, con Ojo Chico, y 3º, Mario Trongé, con San Gerónimo. Menores: 1º, Kathy Kitterman, con Notición; y 2º, la misma amazona, con Colorado.

Saltos variados, jinetes A con ganadores, 1m.30: 1º, Gerardo Jáuregui, con Don Isauro; 2º, Roberto Tagle, con Otoño, y 3º, Alejandro Maldonado, con Don Gato.

Saltos variados, jinetes A con ganadores, 1m.40, prueba de comprobación: 1º, Jorge Llambí, con Maxim; 2º, César Salem, con Play Boy, y 3º, Jorge Llambí, con Always.

Supercopa

MILAN, Italia, 24 (AP). — Internazionale, dos veces campeón mundial interclubs, anunció que enfrentará a Santos por la final del flamante torneo denominado Supercopa de campeones, que reune a los ganadores del trofeo Europeo-Sudamericano. El primer cotejo será en San Siro el 30 del actual y el desquite en San Pablo el 5 de junio. En caso de un tercer encuentro se hará en Río de Janeiro dos días después.

La difusión del pato será intensificada

Los integrantes del consejo directivo de la Federación Argentina de Pato informaron y solicitaron la colaboración al titular del Comando de Remonta y Veterinaria para una serie de proyectos que le expusieron al coronel Luis César Lerena.

Por lo conversado, se intensificará la acción de difusión del pato en el interior del país y se realizará un plan de giras al exterior, con equipos completos, con el fin de interesar a los deportistas de varios países en la práctica de este deporte. La Remonta, que fomenta la producción y utilización del caballo, apoyará estas iniciativas como otra manera de hacer conocer fuera del país las aptitudes del caballo argentino.

También se conversó en la reunión acerca de la fijación del tipo de caballo de pato, definiendo bien sus características, tal como en su oportunidad se hizo con deportes más antiguos, como el polo y la equitación en sus distintas especialidades.

Concurrieron al citado organismo militar el presidente de la Federación de Pato, Dr. Carlos F. Portela; Juan E. Georges, Jaime Benedit, Alberto F. Cordeu, Dr. Horacio Foster y capitán Carlos E. Arteaga.

Amargura

BARCELONA, 24 (ANSA). — La amargura hizo presa de los simpatizantes del Club Barcelona, eliminado de la copa de España y recientemente perdedor ante Slovan de Bratislava en la final de la copa europea de ganadores de copa por 3 a 2. El último adiestramiento fue interrumpido por gritos hostiles y cuando todo parecía terminado, el propio entrenador Salvador Altigas encabezó el pelotón vengador al frente de sus pupilos, por lo que se originó una penosa escena de pugilato.

Pinocho venció en basquetbol

Pinocho venció a Victorica por 62 a 57 y Pueyrredón a Fénix por 56 a 45 en la primera fecha de la rueda final del torneo de basquetbol que por la copa Félix Zugasti realiza el Club Pinocho.

Buen comienzo de un golfer negro: 135

ATLANTA, Georgia (AP). — Se realizó la segunda vuelta de 18 hoyos del torneo de golf de Atlanta, y un jugador negro de 34 años, Pete Brown, quien desde hace cinco años no gana un torneo, cubrió los 18 hoyos en 66 golpes y encabeza la clasificación con 135, en el Atlanta Country Club. Le sigue, con 136, el australiano Bob Shaw, el que también anotó 66 en la segunda vuelta. Brown necesitó jugar una prueba de selección el lunes para poder intervenir en el torneo.

Los primeros 36 hoyos fueron desastrosos para los campeones. George Archer quedó eliminado con 151, como también Lee Trevino. El límite para clasificarse fue de 147, y setenta golfistas jugarán los últimos 36 hoyos. El torneo tiene en premios 115.000 dólares (40.250.000 pesos argentinos). Jock Nicklaus se clasificó en 147 y, también, Arnold Palmer, con 141. El par de la cancha, de 7053 yardas, es 72 y la clasificación es la siguiente en los primeros 36 hoyos.

Pete Brown	69	66	135
Bob Shaw	70	66	136
George Knudson	67	71	138
Bruce Crampton	69	69	138
Grier Etnes	71	67	138
Jacky Cupit	67	71	138
Bob Erickson	69	69	138
Lionel Hebert	72	67	139
Bob Charles	69	70	139
Bobby Mitchell	75	64	139
Bert Yancey	71	69	140
Arnold Palmer	69	73	141
Gary Player	72	70	142
Harold Henning	71	72	143
Jack Nicklaus	70	77	147

Los torneos en los clubs de golf

En las instituciones de golf se efectuaron los concursos cuyos resultados damos a continuación:

Golf Club Argentino

Copas 25 de Mayo - Damas

Cuartos de final: R. M. de Aguirre e I. de Mujica vencieron a S. Aráuz y D. de Cornejo, por 1 arriba; E. de Basavilbaso y C. S. de Edelstein a I. González Pini y J. Jacab, por 7 y 6; R. L. de Alzaga y P. James a M. Capdepont y C. C. de Roldán Bonadeo, por w. o., y M. Z. de Morea y A. Otero Monsegur a N. A. Curutchet y O. de García Medina, por 1 arriba.

Caballeros

Cuartos de final: C. Otero Monsegur y E. Sigmaringo a C. González Pini y M. Mariño, por 3 y 2; E. de Bary y J. Capdepont a S. Cardona y C. Campos Carlés, por 4 y 3; C. Firpo y M. Capdepont a J. M. Ocampo y J. Vilker, por w. o., y A. Mihanovich y M. Arana a A. Mujica y L. Basavilbaso, por 2 y 1.

Jockey Club

Premio C. S. D. E. C.
(para socios con ventaja hasta 15)

A. Durañona Frías-E. Durañona Frías	36	35	71	3	68
H. Lanfranco-J. L. Fourcade	37	35	72	4	68
D. Benvenuto - L. Grazziani	39	35	74	6	68
B. R. Cossio-M. Bercetche	40	35	75	7	68
C. Mendonça Paz-E. Bernasconi Kramer	36	39	75	7	68

Deportivo General Mitre

Copa Martín y Andrea

R. R. Zuñiga-J. Alberti	29	29	58
P. Nápoli-M. Panaro	33	30	63
D. Gardano-A. Spano	34	30	64
S. Coltellini-A. Altamirano	31	33	64

Golf Club Gral. San Martín

Premio San Jorge
Hasta 25 de ventaja

O. Comajuan-J. Beni (h.)	31	35	66
A. Dubini-F. Semper	32	35	67

Más de 25

E. Sklar-D. Sklar	32	32	64
F. Popper-G. Frinck	34	33	67

Olivos Golf Club

Trofeo Capitana y Secretaria

Damas

Semifinales: A. G. de Leboeuf y E. B. de Quirno Lavalle a A. M. de Sly y B. Sly, por 4 y 3, y M. W. de Roberts y E. O. de Cuenca a G. de Reiss y A. P. de Feinstein, por 6 y 4.

Copa 25 de Mayo

Semifinales: B. Salar y C. M. Brea a E. E. Ardissone y R. Alberio, por 1 arriba, y E. Naput y F. Milozzi a A. J. Pascual y E. González Arias, por 5 y 4.

Fourball a la americana

A. Macklin (h.)-J. A. Bazán (h.)	33	32	65
J. Vigiano-P. Hickey	32	38	70

COMPARTIMOS JUBILOSAMENTE ESTE DIA
25 DE MAYO DE 1969
Luchettr
SUIPACHA 58,

Cupeiro y Pairetti en compañía

Empataron ayer el primer puesto

Jorge Cupeiro y Carlos Pairetti resultaron ser los pilotos más veloces en la prueba de clasificación del IV Premio Juan Gálvez que para coches TC organizó el Vicente López Automóvil Club en el circuito número 7 del Autódromo Municipal. Los dos llevaron sendas plantas motrices de General Motors (el 250 pulgadas y 7 bancadas) sobre estructuras de Liebre III, empleando 1m. 1s.3|10 para la mejor vuelta, a 155kph.090. De los 42 pilotos reglamentariamente inscriptos, realizaron la prescripción reglamentaria de la clasificación 35; otros 7 —entre los que se encontraron dos pilotos técnicamente cuestionados— entraron en un sorteo. La reunión fue presenciada por discreta cantidad de público y se desarrolló con toda normalidad.

Una animada tarde

Puntualmente se movilizó la primera tanda, integrada por Alfredo Manzano, Jorge Martínez Boero, Evaristo Aranzana, Alfredo Cardinali, Carlos Vidal y Vito Ghisimberti. De ellos resultó ser Manzano el más rápido (1m.4s.1|10); simultáneamente, el espectáculo se subdividía en dos partes. En el circuito, las máquinas en pugna trabajaban sobre un soso dibujo (recta, curvón, curva de Ascari y horquilla chica) la mejor performance; en el improvisado recinto de preparación, los mecánicos ultimaban detalles de los coches que sucederían en el desfile que buscaba tiempos.

Casá confesó que sólo a último momento se había decidido su participación en la prueba; el sofocón obligaba a un duro trabajo de Manolo Rodríguez, preparador de su Falcon angostado. Allí, empero, no estaba todo: la necesidad de un buen rodado complicaba la gestión, presumiblemente resuelta anoche. Quedaba satisfecho Tulio Riva de su experiencia como constructor-piloto y un sexto puesto en el escalonamiento definitivo y puntualizaba Franco que el estado de la pista no era el mismo del miércoles, cuando la humedad no castigaba tan intensamente como ayer.

La conquista de la mejor marca por parte de Cupeiro y Pairetti tuvo ribetes cinematográficos. En realidad, los dos pilotos se habían alineado en compañía de Urruti y Reutemann para concretar el simulacro de un lanzamiento que sería captado por un canal de televisión; entre los curiosos que marginaban la pista, alguno, un tanto cansado de sentirlos acelerar sin emoción, levantó el brazo y autorizó a rodar un par de vueltas para alcanzar temperatura. Pairetti y Reutemann se entusiasmaron al doblar la horquilla y no pararon en la primera pasada; el resto no se quedó atrás instantáneamente y aceleró su ritmo. Se desató el ruido con mayor intensidad y el cronómetro trajinó como no lo había hecho hasta entonces. Pairetti se detuvo un momento; el auto se iba de trompa en el curvón y una ligera desavenencia en el encendido preocupó ligeramente al campeón; solucionada la emergencia volvió a rodar y emparejó el tiempo que Cupeiro había establecido, sin que surgieran nuevas diferencias. En las tribunas, el público había desechado el frío, entusiasmado por el frenético rodar.

Al cabo, cuando se hizo el sosiego, debía ser calificada de brillante la performance de Franco (Liebre III-Tornado), situado a dos décimas de segundo de los dos hombres de punta, en tanto Reutemann, cuarto en pugna, se declaraba satisfecho con el rendimiento de su Falcon F-100 (el primero de la marca del óvalo), al que seguían en el encolumnamiento Gradassi, Riva, Canedo, Galbato y Casá.

La actividad no concluyó cuando finalizó la clasificación. Se reunieron entonces los integrantes de la Comisión Técnica con dirigentes del club organizador para estructurar el último plan de verificación mecánica a que serán sometidas hoy todas las unidades participantes. Es propósito de la Comisión redoblar la vigilancia en el peso de cada auto, el cumplimiento de las observaciones puntualizadas ayer y la luz de cada coche con relación al piso.

A todo esto, mucho argumentaba Carlos Schenone con su "dragster" en penitencia, alejado del reglamento de la categoría, pugnando por correr "aunque más no fuera por única vez" y sin lamentaciones, cuando la noche era dueña del lugar, Hugo Gimeno se confesaba así: "Rompí tres motores; dos con leves mochadas y un tercero con una biela voladora. En el que enduve esta tarde sentí un ruido y va mandé el motor a fábrica. Esta gente de Chrysler es fabulosa. Estaba dispuesto a pelear para salir adelante". Era una muestra convincente de fe que servía para reforzar la idea de que la batalla de hoy será sin cuartel. El primer episodio será escrito con la batería de apertura hoy a las 9.15.

La jornada de hoy

La competencia, reservada para coches de Turismo de Carretera, Fórmula B, con un peso mínimo de 1230 kilos, otorgará puntos para el campeonato argentino de la especialidad. Se efectuará en el circuito Nº 7, de 2km.640,85 de longitud, y constará de dos series de 30 vueltas y fracción de 2km.430,85, o sea, 81km.656,35 cada una. Luego se hará la final sobre 60 vueltas y fracción, que representa una distancia de 160km.881,85.

En la primera serie, que comenzará a las 9.15, correrán los que obtuvieron el número impar en las pruebas de clasificación, y en la segunda —se hará a las 10—, los de numeración par. Intervendrán en la final, cuya partida está fijada para las 11.45, los corredores que en las respectivas series establezcan los 24 mejores tiempos. Antes de la final los pilotos dispondrán de 30 minutos para reparar los coches.

Recibirán premios los mejor ubicados en las pruebas de clasificación, series y final, adjudicándose, por ejemplo, aquel que ocupe el primer lugar en todas esas pruebas un total de 1.040.000 pesos. El total por distribuir alcanza a 4.698.000.

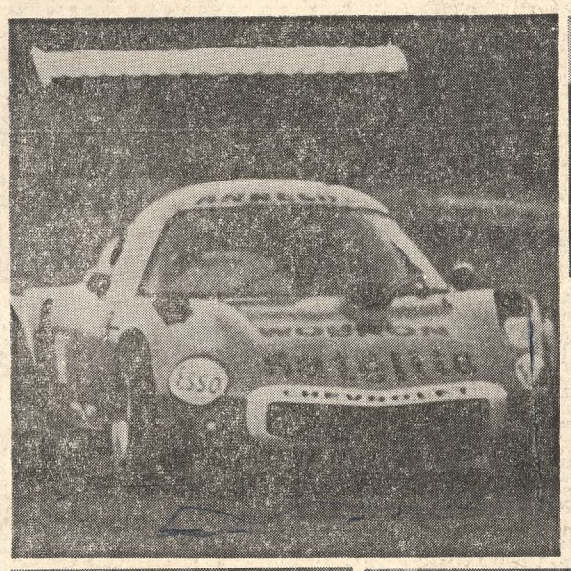

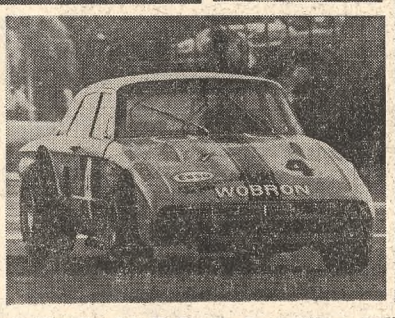

Interesante ritmo alcanzó la prueba de clasificación del IV Premio Juan Gálvez, realizada ayer en el Autódromo Municipal. Arriba, a la izquierda, aparece Pairetti entrando en la recta principal en busca del mejor tiempo, compartido con Cupeiro, que se ve a la derecha. En el centro, Reutemann, que clasificó el mejor Ford. Abajo, los autos de Oscar Mauricio Franco, de brillante trabajo, y Carmelo Galbato, que en pocas vueltas ganó posiciones y, finalmente, Pairetti cuando el esfuerzo había quedado atrás

Herrera

MADRID, 24 (De un enviado especial). — Una noticia realmente insólita conmocionó el ambiente futbolístico español. Sucede que el famoso entrenador paraguayo Heriberto Herrera, hasta hace poco director técnico de Juventus, estaba a punto de ser contratado por la Federación Española de Fútbol para dirigir su seleccionado, pero ocurre que Herrera anunció su partida para Asunción para solucionar problemas familiares y dijo que había recibido una importante propuesta de la Asociación del Fútbol Argentino y del Club San Lorenzo de Almagro. Sus afirmaciones, en realidad, parecen tener bastante de fantasía, aunque sólo el tiempo dirá quién tiene razón.

Triunfaron atletas de San Lorenzo

La Municipalidad de Avellaneda, por medio de su Secretaría de Bienestar Social, Dirección de Recreación y Deportes, realizó en el parque Domingo Faustino Sarmiento, en Villa Dominico, el torneo de cross country para libres Primer Gobierno Patrio, que tuvo por ganadores en las tres categorías a representantes del Club San Lorenzo de Almagro. Compitieron en total veintiún atletas, en las categorías mayores, juveniles y menores, efectuándose las pruebas sin inconvenientes a través de un recorrido propicio y bien trazado por los organizadores.

En la competencia de fondo, efectuada sobre seis circuitos, Juan Carlos Arraigada, tras encabezar la prueba hasta el tercero en compañía de Adán Cáceres y Horacio Menéndez, se distanció paulatinamente, para triunfar por 150 metros, aproximadamente.

Los resultados

Mayores. 6000 metros: 1º, Juan C. Arraigada (SLA), 22m.6s.; 2º, Adán Cáceres (Allievi), 22m.44s.; 3º, Horacio Menéndez (CAI), 23m. 52s.; 4º, Raúl Demilte (SLA), 26m.30s., y 5º, Miguel Soriano (Vedia), 26m.41s. Participaron seis atletas.

Juveniles. 2300 metros: 1º, Benedicto Galeano (SLA), 7m.6s.8; 2º, Sergio Balsamello (CAI), 7m. 25s.; 3º, Eduardo Di Giorgio (CAI), 7m.30s.; 4º, Jorge Trevín (CAI), s/t., y 5º, Carlos Cáceres (Allievi), s/t. Participaron ocho atletas, abandonando uno.

Menores. 1000 metros: 1º, José L. Papalardo (SLA), 3m.23s.7; 2º, Rubén D. Cáceres (Allievi), 3m.26s.5; 3º, Miguel Lozano (LF), 3m.43s.4; 4º, José L. Batalla (LF), s/t., y 5º, Eduardo Rodríguez (SLA), s/t. Participaron siete atletas.

Singular expectación

MADRID, 24 (De un enviado especial). — Mayo tiene para los madrileños un sabor especial. Aún se siente el frío y el sol se ha mostrado un tanto avaro últimamente en la capital española. Pero uno se olvida rápidamente de las jornadas grises, seducido por ese duende travieso y alegre que anima a todos en las fiestas de San Isidro. Si desde junio en adelante un aluvión turístico se vuelca sobre España, hay que convenir en que mayo sirve para que toda España esté en Madrid.

Los más famosos artistas, los toreros más renombrados, con excepción del Cordobés, en conflicto con los empresarios locales, y todo aquel que se precie de ser alguien no puede dejar de pasar por aquí en esta época. Y, claro está, el deporte no puede ser la excepción. Al interés inusitado por el tenis, que se palpa observando a cientos de aficionados que siguen apasionados, por televisión el magnífico desempeño de Manuel Santana y Manuel Orantes ante los yugoslavos en Zagreb en match por la copa Davis, hay que agregar la singular expectación por dos acontecimientos futbolísticos realmente importantes. Uno es el partido de homenaje a Ferenc Puskas, que se realizará pasado mañana en el estadio Santiago Bernabeu, entre Real Madrid y Rapid de Viena, el equipo austríaco que participó en el torneo realizado por Boca Juniors en Mar del Plata, y el otro, la final de la copa de Europa.

El encuentro para el inolvidable jugador húngaro encierra un trasfondo bastante ingrato, pues la excusa —la despedida del futbolista— es, simplemente, un rótulo para disfrazar su situación económica. En efecto, el medio millón de dólares que ganó por su actuación en Real Madrid desapareció y no, como se puede suponer, en una vida dispendiosa, sino por su generosidad. Puskas jamás negó ayuda a un compatriota escapado del régimen comunista y así su fortuna se diluyó en cientos de préstamos que jamás fueron devueltos.

De esta forma, Real Madrid quiere paliar, aunque sea en cierta medida, sus dificultades y toda su organización se movilizó presta y eficazmente. El público, además, no olvidó su juego sin par y las satisfacciones que le dio. Por eso respondió plenamente, a tal punto que en diversos sectores de la ciudad, donde existen negocios especialmente habilitados, se ven numerosos grupos de aficionados adquiriendo su localidad, entre ellos a los periodistas, que decidieron abonar la entrada, que varía entre 250 pesetas (1200 pesos argentinos), la más cara, y 25 pesetas (125 pesos), la más económica.

En cuanto a la final de la copa de Europa, el asunto tiene una relación más directa con nosotros. Aprobado por Estudiantes de La Plata el difícil examen ante Nacional de Montevideo, que le valió ubicarse nuevamente ante las puertas de la consagración mundial, ahora le toca el turno a Milan y Ajax para decidir cuál será el rival de los argentinos. Aquí las simpatías se las llevan los holandeses y hasta muchos opinan que en todo el Viejo Mundo existe una mayor inclinación hacia ellos. No es el caso de pensar en cuestiones políticas o que los italianos son mal vistos, ni mucho menos. La razón es muy simple y contundente. Milan no gusta por su juego tan defensivo y el periódico deportivo francés "Miroir de Football" lo bautizó como el "antifútbol", una palabrita ya bastante difundida en nuestro país y que la gente de Estudiantes escuchó muchas veces. En cambio, Ajax es más espectacular y ofensivo. No existen en él tapujos de ninguna naturaleza y todos sus integrantes viven obsesionados por marcar goles y no por el correjo o cualquier variante táctica por el estilo.

Lo cierto es que Madrid, anticipadamente, va a recibir una cuota de turismo extra, como quizás no sospechaban ni los más optimistas hoteleros de la ciudad. Conseguir alojamiento para la semana próxima es imposible. Por lo menos en el radio céntrico y, por eso, la mayoría irá a parar a El Escorial o Aranjuez, distantes unos cincuenta kilómetros de la capital española. Para muchos puede resultar un poco increíble el hecho, pero se supone que llegarán unos 50.000 holandeses. Por eso conviene recordar algo sucedido hace poco, cuando Ajax enfrentó a Benfica en París en el tercer cotejo entre ambos para decidir quién iría a jugar la semifinal.

Comerciantes e industriales de Amsterdam amenazaron primero, rogaron después y, por último llegaron a alquilar televisores paar que empleados y obreros vieran el partido desde sus lugares de trabajo, pero la prédica fue en vano y unas 40.000 personas viajaron hasta la capital francesa, algunos, inclusive, en bicicleta, para ver el encuentro. Por supuesto, luego se hicieron cuentas y las cifras arrojaron un resultado aterrador para las finanzas de Holanda ya que las pérdidas por ausentismo sobrepasaron los cuatro mil millones de pesos argentinos.

Lógicamente, no serán sólo los adeptos de Ajax los que vendrán a Madrid, pues de acuerdo con datos proporcionados por las agencias de viaje, unos 15.000 italianos estarán presentes, sin contar a los que arribarán en coche. En suma, por lo menos en los prolegómenos, la situación se presenta bastante interesante y sólo cabe esperar que ambos estén a la altura de las circunstancias.

Ernesto Muñiz

Definición

MADRID, 24 (De un enviado especial). — En caso de que el match final de la copa de Europa entre Milan y Ajax termine empatado, habrá un alargue de 30 minutos. Si subsistiese la igualdad, a las 48 horas, probablemente en el mismo escenario, habrá otro encuentro y sólo entonces, si no hubiese definición tras otro período adicional de 30 minutos, el azar determinará al ganador mediante un sorteo con una moneda. El árbitro del cotejo, que comenzará a las 20.30 hora local —15.30 de nuestro país—, será el español José Ortiz de Mendivil, secundado por sus compatriotas Cerezuela y Herrero.

Fin del alerón

PARIS, 24 (R.). — El uso de alerones estabilizadores en los automóviles de carrera fue prohibido hoy por la FIA (Federación Internacional del Automovilismo). La Comisión Deportiva de la Federación (CSI) emitió un comunicado donde indica que en una reunión efectuada anoche se decidió que los alerones deben ser prohibidos inmediatamente. La determinación se generó como consecuencia de los accidentes provocados por el desprendimiento de los alerones en los coches de carrera y por dos choques ocurridos en el último Gran Premio de España, los cuales fueron atribuidos a las mencionadas alas móviles.

Los constructores de automóviles de carrera han estado utilizando los alerones ajustables, tratando que la presión del aire ofrezca una mejor adherencia al piso de las ruedas traseras de las máquinas; algunos bólidos los llevan montados, también, en sus ruedas delanteras. Sin embargo, la prohibición no se aplicará a las aletas aerodinámicas que fueron construidas como parte integral de la estructura del vehículo; los únicos alerones que no podrán utilizarse son aquellos que producen un efecto aerodinámico independiente del chasis de las máquinas.

Las barras arqueadas (arcos de seguridad), implemento de protección fijado sobre la cabeza de los pilotos y a las espaldas de éstos, para evitar que los hombres sufran lesiones mayores en caso de producirse un vuelco, están exentas de la prohibición. Para los próximos días se espera una más detallada definición sobre el impedimento de utilizar alerones; ella acaso se concrete en una próxima reunión del Comité que se hará después del Gran Premio de Holanda que para coches de la Fórmula 1 se correrá el 8 de junio.

Oscar Bonavena y su próxima pelea

BERLIN OCCIDENTAL, 24 (R.). — Oscar Bonavena, el púgil argentino que se prepara para combatir con el alemán Norbert Grupe en esta ciudad, declaró que se siente en perfectas condiciones para el compromiso y que su entrenamiento se desarrolla sin ningún problema.

Añadió Bonavena que está satisfecho con el gimnasio donde realiza su entrenamiento, que se halla en una escuela cercana a su domicilio, y también tuvo palabras de elogio para sus sparring-partners.

En cambio, su director técnico, Héctor Nesci, se quejó de que tiene que abonar salarios muy elevados a esos boxeadores.

El fornido Bonavena se mostró sumamente confiado en que vencerá a Grupe: "Lo pondré knockout en los dos primeros rounds", afirmó convencido Bonavena, antes de dedicarse a su diaria sesión de trote en un parque próximo al hotel donde reside.

Calzado con zapatillas de gruesa suela y una vestimenta gimnástica a rayas, el boxeador argentino se constituyó en una figura familiar para los demás huéspedes del hotel Franke, donde se aloja.

Su entrenamiento incluye gimnasia intensa durante una hora cada mañana y una hora y media por la tarde.

Galeano v. Cárdenas

ASUNCION, 24 (AFP). — El paraguayo Valentín Galeano (Kid Pascualito), campeón sudamericano de los gallos, combatirá en Salta con el campeón argentino Víctor Cárdenas en un combate en que no se pondrá en juego el título sudamericano.

El campeón batió recientemente a Cárdenas, y recibió una propuesta para cobrar por esa pelea 250.000 pesos argentinos.

Se estima que Galeano aceptará y que la pelea podría realizarse el 15 del mes próximo.

Rival para Stevens

SANTIAGO DE CHILE, 24 (ANSA). — Se confirmó que el 20 del mes próximo se medirán en el estadio Caupolicán de esta ciudad, Godfrey Stevens, campeón chileno y sudamericano de los plumas, y el mexicano José Jiménez, ubicado en el ranking mundial de la categoría.

Suspensión

LONDRES, 24 (R.). — John Fitzpatrick, el defensor de Manchester United expulsado durante el match que su club jugó en Milán, con Milan por la semifinal del torneo de fútbol por la copa de Europa, fue suspendido por 14 días y multado en 50 libras (42.000 pesos) por la Asociación Inglesa de Fútbol.

Fitzpatrick, fue expulsado en aquel primer cotejo a raíz de un violento puntapie en perjuicio del sueco Kurt Hamrin, a raíz de lo cual no participó en el match jugado en Manchester. Pero, aparte de esa sanción internacional, la Liga lo suspendió y no podrá participar en los dos primeros cotejos de la temporada de 1969-70.

Actos deportivos para hoy

ATLETISMO

Teléfonos del Estado: Inauguración de la pista de atletismo, en Segurola 1720, Vicente López, a las 10.30. **Lomas de Zamora:** Torneo de salto en alto Eleuterio Juan Fassi, en el estadio municipal de Lomas de Zamora, avenida Molina Arrotea y Falucho, Lomas de Zamora, a las 15.30.

BASQUETBOL

Pinocho: Torneo de segunda de ascenso por la copa Félix Zugasti, úl.ima fecha Victoria v. Fénix y Pueyrredón v. Pinocho, en Manuela Pedraza 5139, a las 18. **17 de Agosto:** Torneo triangular 25 de Mayo, última jornada, en Albarellos 2935, a las 19.

EQUITACION

Hípico Argentino: Concurso interclubs de adiestramiento y salto, en la avenida Presidente Figueroa Alcorta 7258, a las 8 y a las 14.

FUTBOL

Primera: Campeonato Metropolitano, decimasexta fecha; sección A, Independiente v. Chacarita Juniors, en Almirante Cordero 751, Avellaneda; Vélez Sarsfield v. Lanús, en Alvarez Jonte 7100; Colón v. Unión, en el boulevard Zavalla y Pietranera, Santa Fe; Banfield v. Rosario Central, en Peña y Arenales, Banfield, y Boca Juniors v. Gimnasia y Esgrima de La Plata, en Brandsen 805; sección B, Huracán v. Argentinos Juniors, en la avenida La Plata 1674; Platense v. Racing, en la avenida Presidente Figueroa Alcorta y Ramsay; Quilmes v. Deportivo Morón, en Guido y Sarmiento, Quilmes; Newell's Old Boys v. Los Andes, en el Parque Independencia, Rosario, y Estudiantes de La Plata v. River Plate, en 1 entre 54 y 57, La Plata. Los matchs comenzarán a las 15.

GOLF

Argentino: Copa 25 de Mayo, k.o., final, en ruta 8, kilómetro 41.500. **Bartolomé Mitre:** Premio Patria, foursomes chapman, 18 hoyos, en Miguelete.

Hurlingham: Premio 25 de Mayo, para caballeros, 18 hoyos, en Hurlingham. **Hindú:** Premio Eeagle, fourball para socios, últimos 18 hoyos, en Don Torcuato. **Ituzaingó:** Trofeo 25 de Mayo, fourball a la americana, abierto, damas y caballeros, en San Antonio de Padua. **Jockey Club:** Copa C.S.D.E.J.C., fourball para caballeros, hendicap 16 a 22, en San Isidro. **Lomas:** Trofeo 25 de Mayo, mixed foursomes semiabierto, 18 hoyos, en Parada La Unión Ferroviaria. **Libertad:** Premio para tres aficionados, damas y caballeros, a la americana, un invitado por equipo, 18 hoyos, en Libertad.

Olivos: Copas Capitana y Secretaría, damas, y 25 de Mayo, caballeros, k.o., finales, en Gral Pacheco. **Ranelagh:** Copa Juan P. Barbera, de caballeros, 18 hoyos, en Ranelagh. **San Andrés:** Copas Smith (campeonato interno de caballeros), clasificación, y Logan, con ventaja, últimos 18 hoyos, en San Andrés. **San Martín:** Copa 25 de Mayo, fourball a la americana, damas y caballeros, dos categorías, en Sáenz Peña. **Universitario:** Premio Patria, caballeros, últimos 18 hoyos, en Villa de Mayo.

RUGBY

Unión Argentina: Campeonato de primera división, octava fecha, San Isidro Club v. San Fernando, en Blanco Encalada 404, Boulogne; San Martín v. Pueyrredón, en Lope de Vega y Colón, Sáenz Peña; Old Georgian v. Belgrano, en Pringles, entre Solís y Garay, Quilmes, y Los Matreros v. Universitario, en Sarmiento 1371, Morón. Los matches comenzarán a las 15.

La clasificación

Este es el resultado de las pruebas de clasificación de la competencia de Turismo de Carretera, Fórmula B, por el IV Gran Premio Juan Gálvez, organizada por el Vicente López Automóvil Club, y que se realizaron en el circuito Nº 7 del Autódromo Municipal, de 2km.640,85 de longitud:

1os., Jorge Cupeiro (2) y Carlos A. Pairetti (.), ambos con Chevrolet, 1m.1s.2, a 155kph.090 de promedio; 3o., Oscar M. Franco (23), Tornado, 1m.1s.5; 4o., Carlos Reutemann (6) Ford F-100, 1m.1s.7; 5o., Héctor L. Gradassi (3), Dodge, 1m.1s.9; 6o., Tulio Riva (31), Tornado, 1m.2s.1; 7o., Eduardo Rodríguez Canedo (14), Tornado, 1m.2s.2; 8o., Carmelo Galbato (4), Ford F-100, 1m.2s.7; 9o., Eduardo Casá (11), Ford F-100, 1m.3s.4; 10o., Alfredo Manzano (17), Tornado, 1m.4s.1; 11o., Jorge Martínez Boero (19), 1m.4s.2; 11o., Federico Urruti (15), Tornado, 1m.4s.2; 13o., Mauricio García (12), Chevrolet, 1m.4s.8; 14o., José M. Faraoni (10), Tornado, 1m.5s.6; 15o., José M. D'Agnillo (22), Tornado, 1m.5s.7; 16o., Carlos Del Forno (8), Tornado, 1m. 5s.8; 16o., Jorge Tenengo (5), Tornado, 1m.5s.8; 18o., Eduardo A. Matías (46), Ford F-100, 1m. 6s.5; 19o., Evaristo Aranzana (18), Tornado, 1m.6s.6; 20o., Hugo Gimeno (9), Dodge, 1m.6s.8; 21o., Alfredo Cardinali (20), Tornado, 1m.6s.9; 22o., César Malnatti (7), Tornado, 1m.7s.2; 23o., Juan A. Marconi (21), Tornado, 1m.7s.6; 24o., Héctor Plano (27), Chevrolet, 1m.8s.5; 25o., Ulises Pourciel (35), Dodge, 1m.9s.1; 26o., Alberto Sarno (33), Tornado, 1m.9s.9; 27o., Carlos Vidal (15), Dodge, 1m.10s.7; 28o., Héctor Francia (26), Tornado, 1m. 11s.4; 29o., Guido Dinella (36), Chevrolet, 1m.12s.1; 30o., Vito Ghisimberti (16), Ford F-100, 1m.12s.4; 31o., Vicente Spano (39), Chevrolet, 1m.12s.7; 32o., Marcial Feijóo (34), Ford F-100, 1m.14s.1; 33o., "D'Angelo" (30), Tornado, 1m.15s.4; 34o., Heraldo Gilli (25), Chevrolet, 1m.15s.4; 35o., Perfecto Cuestas (28), Ford F-100, 1m.18s.3.

Sin tiempo, se clasificaron, además, estos corredores: 36o., Carlos Marincovich (45), Chevrolet; 37o., Carlos Balbé (38), Tornado; 38o., Francisco Alcuaz (32), Ford F-100; 39o., Fernando De Lezica (44), Tornado; 40o., Ernesto Tagle (43), Ford F-100. Por sorteo: 41o., Ramón Di Pardo (47), Ford F-100; 42o., Carlos Castagnola (40), Ford F-100; 43o., Alfredo Santángelo (37), Tornado; 44o., Carlos Schenone (29); 45o., Héctor Sapia (24), Ford F-100; 46o., Raúl Cottet (41), Ford F-100, y 47o., Luis Virulegui (42), Tornado.

Nota: El número que figura entre paréntesis corresponde al que lleva el coche.

Smecca venció a Botta por K. O. T.

El campeón argentino de los plumas, José Smecca (57kg500) venció a Miguel Angel Botta (57kg100) en el combate de fondo de la reunión de boxeo realizada anoche en el estadio Luna Park y en que no estuvo en juego el título. El match se definió por knock-out técnico cuando el médico de turno impidió que el perdedor, lesionado en la boca iniciase el quinto round.

El resultado de este combate permitirá ahora que el ganador pueda aspirar a combatir por la corona sudamericana, en tanto que Botta, quien ya había enfrentado dos veces al campeón —ganó en una y perdió en la otra—, ve cortados sus deseos de alcanzar el título nacional.

Ahumada batió a Estrada

MENDOZA. — Jorge Ahumada se impuso por knock-out en el tercer round a Carlos Estrada, campeón peruano de los semimedianos y medianos, en el combate realizado en el estadio de la Asociación Mendocina de Boxeo.

Estrada no pudo asumir una defensa positiva frente al mayor empuje de su rival. El epílogo se produjo luego de haber ubicado el ganador violentos golpes, especialmente de derecha, que Estrada recibió casi sin oposición. Cayó el peruano y escuchó en la lona la cuenta reglamentaria sin intentar siquiera levantarse.

Retiro de Folledo

MADRID, 24 (ANSA). — El campeón de España de los medianos, Luis Folledo, decidió retirarse del boxeo definitivamente. Desde hace unos días había rumores de que Folledo no estaba en buenas condiciones de salud y que su manager estudiaba su situación. Folledo reclaró que no tiene ganas de discutir sobre "si estoy acabado o no" y que no volverá a combatir.

Apuntes de Madrid

MADRID, 24 (De un enviado especial). — Milan y Ajax llegarán pasado mañana a esta ciudad. Los italianos se alojarán en la sierra de Navacerrada, en un hotel llamado Arcipreste de Hita donde habitualmente se concentra Real Madrid, mientras que los holandeses vivirán en el Felipe Segundo, en el Escorial.

- Armando Benavídez, el recordado ex delantero del seleccionado argentino y de San Lorenzo, está radicado en Málaga, donde adiestra al equipo de Marbella, que actúa en el campeonato de tercera división.
- Un dato realmente muy poco conocido en nuestro país: José Eulogio Garate, centro delantero de Atlético de Madrid, considerado el mejor en su puesto en España y llamado a integrar el seleccionado, nació en la Argentina, nacionalidad que todavía conserva.
- La entrada más cara para el partido entre Ajax y Milan cuesta 450 pesetas (2250 pesos argentinos), y la más barata 225 pesetas (1125 pesos).
- Jorge Bernardo Griffa, afectado hasta hace poco de hepatitis, recibió dos distinciones muy valiosas, que le otorgó la Delegación Nacional de Educación Física y Deportes: la medalla al Mérito Deportivo de bronce y la medalla al Mérito Deportivo de plata.
- Los partidos de homenaje a los futbolistas son muy comunes en España y, además, dejan grandes beneficios a los homenajeados. Griffa, por uno de esos encuentros, percibió nada menos de 17 millones de pesos argentinos y fue la única vez que el estadio Manzanares colmó sus instalaciones.
- Enrique Malbernat, primo del zaguero de Estudiantes, no tuvo mucha suerte en España. Tras actuar durante un año en Portugal con bastante éxito, fue probado por Atlético de Madrid y no convenció. Posteriormente ingresó en Granada y, a pesar de haberse destacado en el match que ese equipo sostuvo con el Stock City, de Inglaterra, tampoco satisfizo al cuerpo técnico. Sucede que aquí no es bien visto el arquero que sale y sólo se acepta a aquellos que permanecen pegados a la línea de gol.

Foster retuvo la corona mundial

WEST SPRINGFIELD, 24 (AP). — El campeón mundial de los semipesados, Bob Foster, retuvo la corona al vencer por knockout en el cuarto round a Andy Kendall, púgil de no mucho prestigio y cuya mayor notoriedad consiste en que hace dos años recibió un disparo de escopeta en el estómago y fue declarado muerto por el médico forense, pero se repuso y hasta volvió a boxear.

Más alto y con mayor alcance de brazos que el desafiador, Foster colocó con precisión sus secos y precisos directos de izquierda en el rostro de su rival y le provocó, en el segundo asalto, una herida en el arco superciliar izquierdo. Pero Kendall, quien por primera vez fue derribado por toda la cuenta en sus 33 peleas como profesional, despertó el entusiasmo de los espectadores al tomar la ofensiva en la vuelta siguiente y hacer retroceder al campeón con una derecha que lo envió contra las cuerdas.

Un torbellino de golpes de Foster marcó la culminación de la pelea. Una larga izquierda, complementada con un uppercut de derecha, arrinconó a Foster en su propia esquina. Luego el desafiador recibió impactos desde todos los ángulos hasta que se derrumbó lentamente en la lona. Cuando la cuenta llegó a cuatro, Kendall se paró, pero quedó de espaldas al centro del ring y no intentó armar su guardia, por lo que el juez continuó hasta el out.

Foster tenía ventajas en las tarjetas de los dos jurados y en la del árbitro, el ex campeón mundial de los pesados Jack Sharkey.

Ya en los vestuarios, el ganador expresó: "Nunca le pegué tanto a un adversario. Kendall es muy duro y me alegra haberlo vencido".

Kendall expresó su disconformidad con la decisión del árbitro, pues, según afirmó, "estaba en buenas condiciones y podía continuar el combate".

(Radiofoto de AP para LA NACION)

Foster inicia el castigo que definió el combate

CALDERAS per flo 6
PARA TODO TIPO DE INDUSTRIA. INTEGRAL AUTOMATICA. FUNCIONA CON GAS NATURAL O PETROLEO.
PRODUCCION DE VAPOR DESDE 1.000 A 15.000 kg/h.
• MAS COMPACTA
• GRAN GAMA DE CAPACIDADES
• MAYOR PRODUCCION DE VAPOR
MELLOR-GOODWIN
SOCIEDAD ANONIMA COMERCIAL
PASEO COLON 221
TEL. 33-8581 - BS. AS.

CALDERAS per flo 6
ALGUNOS CLIENTES QUE REPITIERON SU COMPRA DE CALDERAS PER-FLO:
BODEGAS PEÑAFLOR
BOROQUIMICA ARG.
CIA. NOBLEZA DE TABACOS
COCA-COLA
CORDONSED
CRUSH
IMAFE
INDULINO
LABORATORIOS GLAXO
MOLINOS R. DE LA PLATA
PENSACOLA
SIAM DI TELLA LTDA.
Y.P.F.
MELLOR-GOODWIN
SOCIEDAD ANONIMA COMERCIAL
PASEO COLON 221
TEL. 33-8581 - BS. AS.